盛京時報
舊曆丁丑九月十六日
昭和十二年十月十九日
西曆一千九百卅七年

論說

日本經濟力之雄厚（傲霜庵）

經濟一門、吾未曾窺其門戶、爲整個門外漢、蓋因自己係一個窮措大、其經濟力渺乎其小、所使用之金錢、極爲小量、是以數萬數十萬數百萬數千萬數萬萬等等經濟的數字、在吾無甚意義、又無趣味、恰如『浮雲』一般、若夫成爲一個經濟學者或財政家、竟日計算他人財產、則更所不能、自然而然癩蛤蟆不但不抱有要吃天鵝肉之奢望、並且其肉果有多少斤？在吾直是如風馬牛之不相及耳、

吾誤墜人間、更誤入新聞社、日日作論說、猶如做一日和尙不得不撞一日鐘、有時紙上談兵、有時著外行的經濟論、雖極苦痛之事、亦無復如何、自日華事變發生以來、除當面戰事勝敗以外、最關心之事、爲兩國經濟力之優劣問題、而日本方面、近有翔實精核之戰時經濟的研究、陸續發表、並已經達到結論、彼國上下、均以爲日本經濟力之雄厚、不但較諸中國、不可同日而語、且有長期繼續之可能性、並不庸憂慮、此論在一般日人間早已概念化、常識化、信念化、彷彿以爲父兄年齡、一定多於子弟年齡一般、

或曰、中國所需兵餉、不及日本之十一、所以在日本可以維持一萬兵力、則在中國能維持十萬兵力而有餘、故今後先困於軍備支絀者、是日本不是中國、依吾所見、此說似是而非、換言之、本爲平時之論、不適戰時、按中國軍隊之衣食經費、確在日軍衣食經費的十分之一以下、然一旦有事、今日之戰爭、爲機械兵器之戰爭、中國軍隊、至少須有與日軍同一數量、同一進步之利器、而中國不能自給、仰給海外、日本則自給自足、由此以觀、中國軍費、比諸日本有過之無不及、至少不在日本以下、此外在彼此經濟上、由戰爭所受之打擊、因戰地在中國不在日本、加以中國被經濟封鎖之故、中國之損失與打擊、十百倍於日本矣、是中外所公認而不能爲中國諱、

九月間日本特別議會、將本年內軍備二十萬萬圓案、准予通過、因其額數爲相當鉅額、外人中或危惧日本經濟前途、然是未解日本經濟的實力者、未始不屬於一種杞憂也、僅僅三四個月的軍費、是二十萬萬圓、固爲相當鉅額、爲一定鉅款、但今日日本財政、非舊日比、自滿洲國成立以來、年年爲滿洲國籌撥之經費、自二萬萬圓至三萬萬圓、而彼國財政、因之所受影響、極爲微弱、據五月間調查、日本全國郵便貯金、共達三十五萬萬圓之譜、大銀行預金、則共計百三十四萬萬圓、然而此爲彼國經濟力之一部分、不是全體、倘此外合普通各種保險以及郵便簡易保險統共算起來、當達可驚之鉅額、就此項雄厚經濟力觀之、僅僅二十萬萬或五十萬萬、不足輕重矣、按十五年前、彼國關東大震災、爲古今未有之世界的浩劫、東京橫濱之兩大都市、在數小時內盡變成瓦礫焦土、死者百萬、其餘二百數十萬喪失全財產、僅以身免、此項損失、當時稱一百萬萬圓、若以今日時價論、當達四百萬萬圓以上、然彼時全國民咬緊牙根起來、拚命努力、從事復興、其結果需時僅七八年、建設壯麗陸離從前之大東京市、可知經濟力究竟爲民族膨漲之精神力與生活力的一種表現、並不是抽象的數字而已、

此次彼國國民、再將此項精神力與生活力、次第發揮起來、即無論男婦老少、節衣縮食、以爲槍後之熱誠、集腋成裘之自由捐款、踴躍集輸、源源不休、僅二三個月間、捐助陸軍款額、計達一千萬圓之多、捐助海軍款項、共計六百萬圓、刻下尙無所停止、竊以爲此種極東興隆民族之精神毅力、在史上不可多得、天災猶且無力阻止、況什麽國難什麽會議乎、可謂較諸臥薪嘗膽努力復興時之德意志民族、無甚遜色、語云、天助自助者、區區經濟力豈成問題哉、

河北省內已無敵影

京漢戰線

日軍捷速追擊部隊 大舉踏進河南省境

聖戰月餘完全掌握冀省

（豐樂鎭十八日急電）日軍捷速列車隊、連日捷報頻傳、大軍所至、敵即旗靡轍亂、望風而逃、遂相繼驅散馬頭鎭、光祿鎭、磁州群敵、十八日午前四時、一舉突破豫省省境、在河南省首次飄揚日本國旗、

【石家莊十八日電】十八日午前三時十分、驀進京漢鐵路之列車追擊隊、占領河北省最南端要衝磁州、裝甲列車更向南方前進、攻陷双廟站、午前四時半、竟達河北河南兩省境漳河北岸、日軍沿京漢鐵路開始攻擊以來、約歷一個月餘、河北省一圈、終於完全歸日軍掌握矣、

【豐樂鎭十八日電】十七日下午八時、自邯鄲出發之捷速部隊、於該夜十一時、參加石黑部隊、攻擊馬頭鎭敵軍、敵不能支、倉皇逃遁、該部隊發現前方敵軍佔兩列車逃去、當即直前追擊、經光祿鎭磁州等車站、掃射密集車站之敵軍、一舉突破敵陣十里、衝入河南省境、十八日晨四時五十分、遂在豐樂鎭北方一公里漳河河畔、追及敵軍列車、加以猛擊、敵軍不能支持日軍猛烈攻擊、放棄一個列車於路線上、向東南方西方山岳方面潰走、列車內之達山部隊、當即下車、追擊該敵、在此次戰鬪、敵軍屍體、在各站沿線、竟達數千、惟日軍損害甚微、

銀冀展展穿秋晴高空 猛炸山西中樞

【○○十八日電】日本荒鷲部隊○○機、銀翼展展、穿秋晴高空、急遽襲擊太谷城、對集結該城內之山西大部隊、敢行猛烈果敢之大轟炸、攪亂敵軍後方、後方既被日軍炸擊、發生大火、陷於混亂、又於十七日上午八時下午二時、日本島田部隊之荒鷲隊、兩度對該方面最大根據地太原、徹底大施炸擊、炸燬該地主要部份、制敵後方崩潰慌亂、

故城、恩縣兩地 成立治安維持會

【德州十七日電】日軍入故城恩縣城以來、該地方面之宣撫工作、進行極爲順利、已在兩地均成立治安維持會、民心極見安定、尤其故城、乃爲北支事變元兇溝治安之故鄉、住民向皇軍所寄之行爲、乃爲非常、 × × ×

警備華南海岸之日艦勇姿

日軍確保包頭結果 防共屏障益臻鞏固

攻陷遠接共黨策源地包頭意義頗深

【天津十七日電】日軍一經佔領包頭、已制綏遠於死地、傳作義軍、今自黃河上流向南或向五原方面散亂敗走、查包頭爲通達寧夏、蘭州、西安之航空路及通新疆之交通重鎭、將來可作外蒙古之經濟中心地、今沿陰山之脉而至黃河上流之國際防共屏障、益臻強化、此一帶固通外蒙與蘇聯或甘肅、寧夏等中國共產軍所企圖之西北蘇維埃地區、遠接新疆、故爲此次事變以來之最重要事態、實堪注目、

中央軍騎兵部隊 殆已支離滅裂

【包頭十七日電】自十六日夜以迄十七日朦朧時分、攀破據包頭最後防線與堅固壘壕強抵抗之敵軍之川村部隊、十七日中午、向西方○○猛進、與在包頭之戰乘列車進擊中之松浦部隊、共同作戰、由車上猛射潰逃中之敵軍、敵兵取槍轉馬、周章狼狽、左右逃竄、共逃惑跳入黃河溺水者、與攀登毫無樹木之險山峻峽而被射落者、不可數計、總之全部已支離潰裂、殆盡殲滅矣、此役僅以敵軍遺棄屍體、推定可達一千五百具以上、以騎兵精銳鳴於華軍中之中央軍騎兵第四第七兩師、殆已陷於潰滅狀態、 × × ×

華軍蔑視人道！ 仍然使用達姆彈

【上海前線○○十七日電】○○方面正面之敵軍、據頑強陣地、繼續抵抗、負此攻擊任務之○○部隊戰傷者、殆爲達姆彈所傷、經○○軍醫部愼重檢査結果、業已判明、因此戰傷之兵士等、已入院受應急手術、由此方觀中國漠視國際公法而使用達姆彈之非人道行爲、頗爲憤慨、

清水少尉決死隊 擊破堅固碉堡

【上海十八日電】日軍某隊左翼吳淞水塘西突角敵軍三百人、不時以機槍抗戰、十五日晚、某部隊清水少尉以下五十人、實行衝鋒、將敵殲滅、虜獲機槍三架、輕機槍八架、悠悠返回、

滬第一線陸戰隊奮戰情形

日軍已占領南海子 掌握黃河上游航行權

【包頭十八日電】繼川村部隊之後、入包頭城之田中部隊、當即開始南進、已占領包頭南方二日里之南海子、該地爲包頭外港、五原平野及寧夏省黃河主流、互相連絡之要衝、而日軍完全確保黃河上流航行權、

黃河畔飛揚日旗

【包頭十八日電】昨日午前、占領包頭堅陣之川村部隊、於入城後、當即爲殲滅向西方潰走之敵、午前由包頭進發、向五原方面進擊、途中擊退二千之敵、午後六時四十分、占領包頭西方三十粁保合部落、在黃河畔畔之包頭曠野、日本旗翻飛、

對娘子關敵陣痛加爆擊

【○○十八日電】對依據正太線娘子關之天嶮頑強抵抗中之敵部隊、日本栗山、園田兩部隊、本日以○○機○○架編隊、大擧對敵防禦陣敢行壯烈之殲滅爆炸、將其要部破壞、踴躍向○基地歸還、

平岩部隊占領劉泉庄

【原平鎭十七日電】殲滅下五莊殘敵之日軍、茲更攻擊劉泉莊敵軍、十七日午前七時、平岩部隊、越敵軍土囊而突擊、白刃戰數小時後、遂占領劉泉莊敵軍敵地、現平岩部隊、更猛進殲滅敗走之敵軍中、

華軍因強制徵兵 家庭悲劇層出不窮

滬戰線華投降兵士供述

【上海十八日電】本日午前十一點半、在○○地方的陸戰隊士師部隊前方的道路上、發現一個拿着日本勸告投降傳單而舞動白巾的敵軍正規兵、他原是屬於第二十九路十六軍的工兵、名字喚做年仁山、現年十七歲、是武昌人、紅紅的臉兒、要算很美的少年、現在得到日軍的優遇、他感激得落下淚來、他說、

在武昌附近、一般居民、都被強制的徵兵、按着一家一名、如果拒絕、一定是全家處治、還未滿、自己當然也是忍着淚而做了兵士的、最初武昌的民衆、以爲是中國軍占勝了、但是終於也明白那全是謊話、明白祇是明白假如你不把謊話認做眞話、那你立刻有被當做漢奸而喪身的危險、於是我們祇好像聾子一樣的靜默着、閘北的中國陣地、還有很多、然而從我們軍隊口裏談論這個、確是被禁止的、所以不會明白詳細的情形、在缺乏食糧苦於沒飯吃的時候、不斷有些口角爭執、我和以外的三個人商妥、乘着前天出來做斥候的機會、幸而算逃脫了那裏、在途中四個走失了、他們三個人怎樣、現在還不曉得呢、

第九軍軍長師長 並枕陣亡

【上海十八日電】據中央社太原電云、十五六兩日、山西省北部大白水之激戰、第九軍軍長郝夢齡、師長劉家麒、旅長鄭廷珍等、已並枕陣亡、第九軍蒙殲滅之打擊、

軍需倉庫 炸燬馬陸鎭

【上海十七日電】小倉中尉所指揮之海軍航空隊、今日下午二時半、猛炸南翔西方馬陸鎭軍需倉庫、完全粉碎、該倉庫乃上海戰線敵兵站本部、今既被炸燬、實爲敵軍一大打擊、

有志代議士會 拍電感謝

【東京十八日電】對華問題有志代議士會、十七日午后開幹事會、決定對察哈爾作戰軍之綏遠攻略、拍去感謝決議文、又對近將舉行之九國條約締約國會議、以不符東亞之實情無須參加該會議決定向政府建言

今田部隊 擊滅廿里堡敵軍

【石家莊十七日電】如決河之勢、自京漢線繼續南下邁進之今田○○部隊、十七日正午既越邯鄲、將邯鄲南方二里之二十里堡敵軍擊退、更追殺殘敵南下急進中、

兒玉部隊 占領任縣

【○○十七日電】自子牙河上流急追由隆平沿西南方敗走之敵軍之兒玉部隊、十六日午後八時、占領距京漢線順德東方約五里之任縣、

包頭綏遠兩地間 已開始鐵路聯絡

【包頭十八日電】與由綏遠沿鐵路西進之河村部隊協力、殲滅敵軍擁有子遠之松浦部隊、十七日午前十時十分、占領包頭站、鹵獲裝甲客車約百五十輛、確保綏遠包頭間鐵路、由今日晨起、包頭綏遠間、開始火車運行、

包頭成立治維會 市民對日示好感

【○○十八日電】快速部隊主力、十七日午後四時、與蒙古軍先遣隊同時由東門堂堂入包頭城、包頭市內、極爲平穩、市民高懸日本國旗、歡迎日蒙兩軍入城、縣政府因要人逃亡已失全部機能、由市民中所選之幹才、組織縣政府、而治安維持會、由於市民自動的活動亦即日實現、保安隊並與快速部隊相協力、出動掃蕩殘敗敵兵、包頭市民、對日蒙兩軍、頗示好感、

本日三大張

本報十八日午前零時發行不再誌號外、閱戶若未接收向報差可以索要

中江好仁義要兩匪團
羽黨一網打盡
瀋陽警察廳搜查股奏凱歌

瀋陽警察廳司法科島之江搜查股長、因近數十日來之匪警、屢屢發生、頗與商民憂心、爲確立治安、肅淸匪患、保護市民起見、由股長以下蔡警佐、許巡官、町田巡官、各搜查員等、大肆活躍、不眠不休、披星戴月、在市內各地偵查線索、結果、得奏凱旋、在奉市及興京鐵嶺等縣、擾亂治安、蹂躪農民之悍匪兩匪團、約十餘名、予以先後逮捕、大致一網打盡、

原來匪首中江好、廉茂春、於康德三年五月間、率匪徒八名、在興京、鐵嶺等處爲匪、嗣後因官方討伐之故、乃潛入奉市搶奪、共作案十餘起、得國幣約三千餘元、當該匪在興京爲匪時、曾與匪首仁義要邪萬發爲莫逆、後因邪匪由該地向海龍撫順等地作事而分手、邪匪以搶得一萬餘元之贓欵、可以暫時退隱、乃於月前亦潛入奉市作、該二匪首會見後、舊雨重逢、心快意暢、彼時正當警網森嚴之際、該二匪首爲預防落網計、乃將槍支用白布纏裹、以洋鐵油漆好、分兩處隱匿、遂在奉市或作小工、或拉洋車等職業、敷衍其醜態、十月三日、匪首中江好、仁義要、率部下滿來飛、仁義等、赴北市場桂泉堂妓館尋歡、當醇酒美人卿我談心之際、警廳搜查員聞訊赶到、將桿匪等逮捕、經審問後、供認爲匪不諱、該廳即將落網匪徒看押、派員分路抓獲共羽黨、並由瀋陽縣二匪棺材溝附近石砬子頭墓塋內、起出大槍四支、自來得手槍一支、子彈若干粒、在奉市東邊門外方家欄坟塋內、起出自來得手槍四支、子彈若干粒、羽黨等先後已大致逮捕終了、計廉匪等七名、邪匪等五名、現已審問、判明事實、將依法懲辦矣、其匪徒姓名及落網日期如左、

▲中江好匪團

一、匪首中江好廉茂春、年二十二歲、原籍山東省濰縣元寶石庄人、十月三日、在北市場桂泉堂逮捕、

一、匪徒天下好康紹魁、年二十二歲、原籍山東省禹城縣毛庄人、現住新民縣三區前沙河子、十月十日在現住所逮捕、

一、匪徒太洋軍李長海、年三十歲、原籍興京縣第七區木供人、(苦力)現住撫順縣千金寨、十月十三日、在現住所逮捕、

一、匪徒雲中俠鄧年和、年三十七歲、原籍山東省荷澤縣大鍋人、現住所不定、十月十日、在皇姑屯沙子溝逮捕、

一、匪徒海勝軍李鴻賓、年三十歲、原籍撫順縣營盤人、現住所不定、十月十日在皇姑屯沙子溝逮捕、

一、匪徒坐山好張元吉、年三十歲、原籍山東省安邱縣人、現住所不定、十月十一日在沙子溝逮捕、

一、匪徒劉金王、年三十歲、原籍撫順縣南關新市胡同、現住所不定、十月十一日在皇姑屯興隆街逮捕、

一、通匪黃萬福、年二十九歲、原籍奉天市十王坟、現住同上、十月六日、在住所逮捕、

▲仁義要匪團

一、匪首仁義要邪萬發、年三十歲、原籍山東省招遠縣南五黨人、現住所不定、十月三日、在北市場桂泉堂妓館逮捕、

一、匪徒滿來飛高金福、年四十歲、原籍山東省安邱縣人、逮捕日時同上、

一、匪徒仁義許甲德、年二十一歲、原籍山東省沂州人、現住所不定、逮捕日時同上、

一、匪徒大林子胡榮福、年四十三歲、原籍瀋陽縣李相屯人、現住所不定、逮捕日時同上、

一、匪徒鄭廣仁、年三十一歲、原籍山東省濰縣人、現住所不定、十月十日、在皇姑屯興隆街逮捕、

一、以上匪犯共十二名、通匪犯一名、

【圖即】(上)隱匿之槍械子彈、(右)中江好匪團、(下)仁義要匪團、

特別會計追加豫算
閣議通過千五百萬

【新京專電】政府于十八日國務院會議上程第七次康德四年度各特別會計追加預算案審議、與以可決、共中關於投資特別會計之追加豫算一千五百萬圓、支出內容如次、

一、對於滿洲電業公司政府出資金 二、二二一、七〇〇

一、滿洲輕金屬製造株式會社 二、五〇〇、〇〇〇

一、第二準備金 一〇、二八八、三〇〇

計一千五百萬圓、

右項隨滿洲電業增資、政府担負出資金中第一次納付金並對滿洲輕金屬製造株式會社之政府担負出資金中第二次納付金、及預想新設諸會社今年度之增資、有追加準備金之必要、於是以借欵爲財源、提出歲出入各一千五百萬圓之追加豫算

閣議決定事項

【新京專電】十八日之第五十八次閣議、于午後二時開會、議決事項如次、

一、政府職員共濟法、

二、租稅犯處罰法中改正之件

三、關於司法警察官吏應行職務者、及其職務範圍之件中改正之件、

四、康德四年度各特別會計追加豫算、

航空展覽會閉幕
參觀人士共計達三万人

由奉天市公署主辦之時局資料並航空展覽會、自本月十五日起、在城內市商會開始展覽、每日前往參觀之各級學生以及市內民衆、異常衆多、現該展覽期間、已經終了、即於昨十八日午後四時許終了閉幕、在此展覽四日間、前往參觀之人爲數約計共達三萬餘名云

被匪綁走之美人宣教師
滿日軍警努力救出在即

於本年九月一日、被中國少年鐵血匪團架走之莊河縣大孤山天主教會傳教師丹麥籍鮑路威氏、十六日午後、已由日軍片野部隊營救出險、以營救於本月五日被匪團架走之撫順北關美籍傳教師德諸班氏、(三十二歲)、撫順縣一帶之滿日軍警各機關、緊密聯絡、沿綁架德諸班氏所經之路、漸次縮小搜查陣、最近或可營救平安出險、滿日軍警之連日營救德諸班傳教師工作、駐奉天美國總領氏朗敦氏、及撫順天主教會司教雷門德氏、均非常感激希望信賴滿日軍警、早日營救該氏出險云

駐奉美領事 感謝滿日軍

經滿日軍憲當局協力搜索、營救被匪架走之撫順天主教會宣教師美人德諸班氏、奉天美國領事館當局、對此舉非常感謝、據談如左、

昨年十一月、滿日軍憲會以異常盡力、同樣營救被匪架走之宣教師班知氏安然出險、已覺不勝感謝、今又聞滿日兩當局悉心盡瘁、拯救美人、彌覺感謝之至、深知兩當局一經盡力、則被架走之宣教師、必能早日脫險云云、

橋本參議返京

【哈爾濱專訊】視察北滿之參議橋本中將、于十七日午前九時半、由齊齊哈爾飛抵哈爾濱、旋于十八日午后五時十分乘車離哈返京、

本庄大將 抵哈爾濱

【哈爾濱專訊】視察北部國境已畢之本庄大將、十七日午前九時三十分、由黑河安抵哈爾濱飛行場、於滿日官民之出迎裏、即入宿舍新哈爾濱旅館少息、於午前十時廿分、赴哈爾濱神社、忠靈塔、志士碑、二烈士碑參拜後、並訪滿日兩陸軍病院、慰問白衣之勇士云

三中被賊光顧 損失七十餘元

奉天市大西關熱鬧四街、省立第三初級中學校、十六日午后四時二十分、被竊賊由西南墻角躍入校院、先由會議室至教員室、(因此兩室房門均未關鎖)後由教員室至校長室、(此室門係關鎖)用刀將窗上玻璃割壞、伸手將窗戶打開、竊入室內、竊去天文鐘一架、價值國幣三十餘元、銀盃一個、價值十餘元、銀盾三個、價值十五元、絨絨圓桌台布一方、價值五元、白窗帘一個、價值一元、圓掛鐘一架、價值十餘元、計共損失七十餘元、竊賊得贓後、仍由原入而出、至校院大門東側、適該校放置自行車一輛、被移至原入墻角下、藉以登墻而逃、及十七日晨發現、賊已遠竄無踪、該校長姜希尚副校長山本澄次、聞悉情形、即據以報警偵查云、

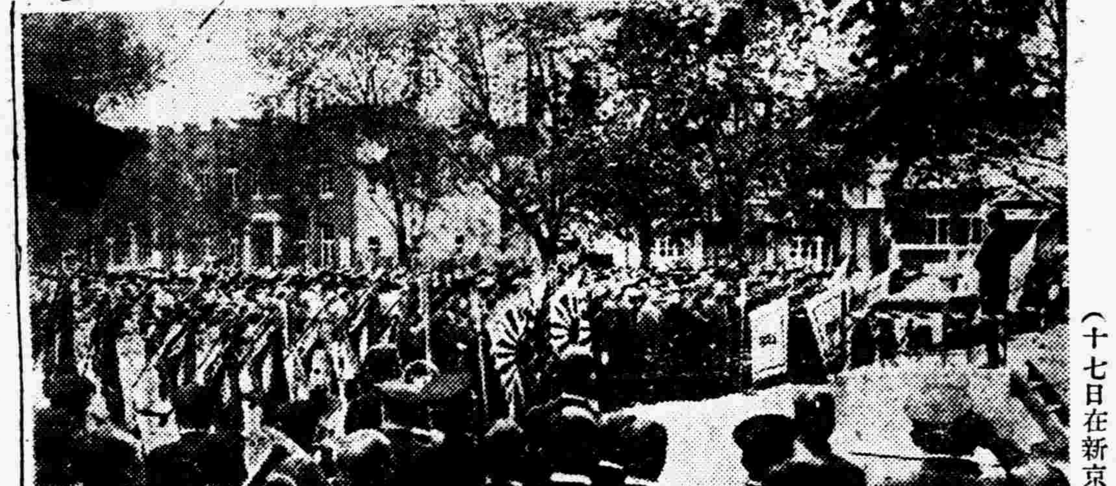

國都之戰捷祈禱祭(十七日在新京神社擧行)

期氣象觀測之万全
總局分配觀測器具

鐵道總局、爲期防止鐵道事故、並開發產業上有密接關係之氣象觀測萬全、力圖沿線從事員、對於氣象觀測智識之向上、同時亘全線設置雨量計、地中寒暑表、百葉箱等、將觀測給果、作月表報告總局、以期充實全滿觀測網、已于十七日向沿線各地方發送通達、即日實施云、

滿系役員講習會 昨日開催

協和會奉天市本部、昨(十八日)午前十時、在本部會議室招開滿系分會役員講習會、對左列事項、有所協議、

一、分會役員中堅會員講習會開催之件、

二、講習日遴選之件、

三、詔書煥發前後、三千萬民心之動向、(各分會之意向個別聽取、

日料理店營業成績

日領事館警察署所管料理店九月份營業成績、以蔦家爲最佳、最良三者如左、

△日本料理店

蔦家 八、六二八圓六十錢

龍家 五、八八六圓廿七錢

金龍亭 四、一六二圓五十錢

△朝鮮料理店

金泉館 五、七〇〇圓

金盛館 三、三八六圓

八千代館 五、二二〇圓

新思潮

中國要覺悟東洋二大民族勿相自殘
庶不致踏入策動者陷穽內

日本 室伏高信

由戰地所到着的報告、無一不使吾人滿足而迎之者、華北方面、已形似一掃、上海方面亦戰又一戰、一直進展、且堅强的、朝取一陣、夕奪一壘、簡直皇軍所向無敵、是以戰況進展下去矣、

× × ×

當然戰爭『貴勝不貴久』、所以對於戰爭、無人望其延長者、尤對長期抗戰、國更勿待言、在日本今日之場合、當更然矣、因日本顧及東亞及世界和平、乃徹底固持和平解決焉、再諸國際友好關係、亦甚注意及之矣、

× × ×

然事實日本與中國戰爭持久、而消耗兩國國力者、惟有歐美而已、一傍尚有英國、蘇聯、亦不無此望、總之、東洋二大民族、互相血戮、互傷互死、互相衰敗、疲弱、當然爲歐羅巴撫胸自慰、拍手狂喜事也、

× × ×

吾人依此意義觀察、東方二大民之相戰、不啻踏入歐羅巴之陷穽耳、如歐羅巴向支那注入武器、便戰爭能擴大延長、乃係一種巧妙戰策、不戰自勝之無上方法也、就現在之支那、歐美依存主義、竟自陷落其陷穽內然矣、

× × ×

吾人對於此點、深願喚起支那國民覺醒、關於此點要望其深爲自覺、而吾等作爲日本人、不惟熱望不一日、使事變早日解決、防止擴大亦日本官民之根本主義、如支那仍謬妄於歐洲之途、則日本須徹底其戰、使支那自覺、因之、吾人同時希望日本非早日勝利不可、

× × ×

但、戰爭今方開始、戰爭尚在今後、國人萬勿自滿、勿自負戰、勿驕、此後須以決心、傾全力於戰爭所賜之難關、且築强固陣營之、一心一體、期戰爭長至如何地步、爲難預料者、即支那事變縱解決之後、亦不得懈的視爲了結、要之勿論如何、要以長期戰爭覺悟臨之可矣、

國婦保健分會 二十六日結成

國防婦女會奉天支部、十六日下午一時、假協和會省本部會議室、招集醫二分會、此二分會、漢醫分會等全員出席、協議保健分會第二次準備各種事項、當經協議妥協、決定國防婦女會保健分會、於二十六日午后二時、假城內商務會、依左列次序擧行保健分會結成式、同時分會役員、均經決定、分會長爲醫二分會長王村國夫人王百合、醫分會長爲醫二副分會長周大成夫人陳文環、及漢醫分會長蕭福麟夫人崔隱廉、幹事長爲醫二分會常務員高凌雲夫人李秀春云、

渡邊隊在熱河省 擊退匪團二百餘

【岩松部隊發表】太田討伐隊之渡邊隊、十六日午後三時頃、於熱河省朝陽縣楊子溝附近、與匪首老江東率領約二百之匪團遭遇、激戰二小時、對此與以大打擊、使其潰走、而於該戰鬪、敵之損害、死九名負傷數十名、日軍無損害、

總局明年度豫算
昨加最後檢討
營業收入可達三億圓

鐵道總局十三年度預算案、因事變勃發、致編成特覺遲延、茲者全部査定、即將完了、故於十八日午前九時、召集市川經理局長、以及其他全局長關係各課長、開預算總會、關於預算案作最後之檢討、俟正式決定後、即向滿鐵本社經理部提出、至於此預算案之內容、目下極守密秘、蓋係由確立非常時滿鐵政財之見地、其事業費預算、無論社、國線、凡不急事業、一切從緩、傾全力於建設新線、改造路線、擴充車輛、以及其他重要事業之遂行、而經費預算、在可能範圍內、亦堅持緊縮方針、於增加收入節約冗費等各方面、煞費苦心而編成者、然因新線之擴張、與夫其他會社一般業務之膨脹、事業費、經費、均較昨年度稍示增加、復因不得已、其事業費比之昨年度、社國線約共增二千五百萬元、其中計營業支出一千萬元、與營業收入約一千萬元之譜、之明年度社國線鐵道營業收入、可接近二億八千萬元與希望之三億元、足證滿鐵財政呈堅實化云、明年度預算案大綱、大致如左、

(單位千元)

社線

事業費	四〇、〇〇〇
營業收入	一四〇、〇〇〇
營業支出	五〇、〇〇〇

國線

事業費	六〇、〇〇〇
營業收入	一四〇、〇〇〇
營業支出	一一〇、〇〇〇

皇寺東積善寺 開始實行拆除

小西邊門外皇寺東之積善寺建於淸代乾隆年間、至今有二百餘年之歷史、頃因奉市公署之命令、全部拆除、該寺遂于七日起、實行開始拆除工作、預定本月底拆除完竣云、

伊藤氏葬儀 二十日擧行

于本月十四日在山西省雁門關附近參加察哈爾作戰軍名譽戰死之滿洲航空會社操縱士關東軍囑託伊藤光義氏之葬儀、定于本月二十日午后三時、在附屬地狹町滿鐵紀念會館擧行滿日各方面、均行參加云、

冠蓋往來

▲佐藤滿鐵理事 十八日午前九時十五分由連返奉

▲武部滿鐵理事 十八日午前三時廿五分由連過奉晉京

▲笠原少將 十八日午后二時十九分由京過奉赴連

第三屆 全滿自行車

競技選手權大會 定廿四日擧行

日期 十月廿四日、(星期日)

地址 奉天國際運動場、

選手權項目 千米、三千米、五千米、一萬米、二萬米、

番外項目 町內對抗賽、職業別對抗賽、

選手資格 選手限於在滿洲國內居住三個月以上、凡年齡滿十六歲以上之男子、但不問國籍、

競技使用車 競技使用車適宜但選手權項目以外、定爲普通車、

報名及報名所 欲參加競技者須將姓名年齡住址等記明、向左列之一報名可也、奉天國際運動場、盛京時報社、奉天日日新聞社、

報名日期 即日起、以十月二十二日截止、

獎品 各項目均取第一名至第三名、授與優勝盃及副賞、

× × × ×

康德四年 十月十五日

主辦 滿洲國体育聯盟奉天市事務局 奉天体育協會

後援 協和會奉天市本部 奉天日日新聞社 盛京時報社

法院旁聽錄

少婦孤寢幃中 不速之客突來

王永博、海城縣人、年四十五歲、住第五區沙河沿村、當村丁、該村有孀婦李金氏、守孀數載、行爲不貞、王某垂涎已久、無隙可乘、本年舊歷正月十七日、王永博偵知李金氏家內無人、乃毅然前往、實施强迫手段、該氏以全力抵抗、拒不受欺、王某攻擊乏術、然因賊走不空手、臨去時、順便將李金氏金手鐲搶去一枚、該氏當即報經村會、將王永博逮會、轉送本管警署、解交海城分庭、偵訊結果、判處徒刑五年、該犯不服、上訴奉天高等法院、經審判長李範、開庭審理、玆將筆錄記下、

問(王永博)多大歲數、

答、四十五歲、

問、那縣人氏、

答、海城縣人、

問、住什麼地方、

答、住第五區沙河沿村、

問、你是作什麼的呀、

答、當村丁啊、

問、你家都有什麼人哪、

答、什麼人也麼有、女人死五六年啦、

問、有產業麼呀、

答、麼有啊、

問、因你犯强盜罪、經海城縣分庭、判你徒刑五年、你不服上訴本院、你將理由說說吧、

答、我麼强搶、因什麼判我五年徒刑呢、

問、李金氏、是孀婦嗎、

答、是、

問、她家離你家、有多遠呢、

答、一里來地呀、

問、你是一個光棍、她是一個小寡婦(二十三歲)、你對她有別的意思麼呀、

答、麼有啊、

問、你知道李金氏不大正經、你于今年舊歷正月十七日夜

問、你到李金氏家、打算辦點好事、她不從你、你才把她的金手鐲搶走啦、

問、在正月十七日、你在什麼時候出去的呢、

答、我麼出去呀、

問、有誰知道呢、

答、有關紀臣于守信証人、知道我麼出去呀、

問、于守信是作什麼的呀、

答、他是警長啊、

問、你調戲她(李金氏)、她不幹、你才把她金手鐲搶去的呀、

答、麼有的事呀、

問、是不是因你有麻子、她不招待你呢、

答、因她養漢、我看見過、因此她恨我呀、

問、她養漢在屋裡、也不在院子、能叫你看見嗎、

答、我進屋看見的呀、

問、你無故進人家屋裡、作什麼呢、

答、有事啊、

問、有甚麼事呢、

未答、

問、你究竟搶她金手鐲麼呀、

答、我麼搶啊、

審判長宣諭、本案候調查、並押下去吧、(閉庭)

秋氣宜人 ★—★ 挽救衰弱的良機

回顧今年的夏天、比常年更覺熱了。所以因受炎威的壓迫而患【苦夏】症的人必定不少了、可是現在已到了秋高氣爽微風送涼的時候、如速加調理、也能從速復原吧。

講起挽救苦夏的方法、乃以加旺食慾、改善營養爲第一條件、可是這種人因爲多是腸胃虛弱的人、所以不便多食、於是一般人使用不勞腸胃的營養劑或補身劑。原來人体的營養非攝取把脂肪、蛋白、含水炭素、無機物、維他命等適宜配合的不可。無論怎樣美善的營養素、如【單用】則無益於衰弱之挽救。

然而營養劑、大槪是由一種或二種的營養素而成、且其用量一天不過爲數公分乃至十數公分。祇以這些分量的營養分、欲獲人体一日所需熱量二千乃至三千卡路里、那到底不可能的了。所以對於這種人記者所欲奉勸的是活性黑菲菌製劑『若素』。因爲這個藥和那向有的營養劑完全不同、含有十數種的活性酵素植物荷爾蒙、維他命及其他【貴重】的成分、因其綜合作用、對於腸胃組織賦給新鮮的活力、挽救機能的衰弱、這個作用、醫學上叫作「細胞原形質賦活作用」。即使腸胃機能恢復到可從日常食物中攝取應有營養分的境地、所以如不偏食則雖無特別的營養劑、可以達成挽救衰弱的目的。那麼本劑與其稱爲營養劑不如叫做促進營養劑。而且本劑因含有脂肪、蛋白硷基酸、肝糖素、鈣、維他命等營養素、可以補給食物內所缺的成分、故爲挽救苦夏及其他慢性衰弱發揮驚人的偉力。

對於健康的二大勁敵 便秘和食慾不振

細腰纖手、是昔日美女的形容詞、可是由醫學觀察乃是結核性体質(瘵)的特徵、不過就是病的美。

【今】日最進步的審美即對於女人所求眞美的條件、四肢長得諧和肌肉潤緊、皮膚光潔便是。爲獲這樣健康美、

最要緊的條件

自初是充足的營養、快適的睡眠、加以適度的運動。

反之對於健美的障碍、是便秘和食慾不振。因爲便秘、促進細菌的繁殖以及腸管內的酸酵、而使發生有害瓦斯或毒素、這種瓦斯和毒素、從腸壁透進血管內或身体組織內隨起障碍。

【就】中對於肝臟、心臟等、則阻害新陳代謝、低減營養、誘起種々的疾病。又對於頭腦或神經系則招來失眠神經衰弱頭重、眩暈等剝去皮膚之妍美。又對於皮膚組織、致使生面皰、小疹、雀斑等大傷美觀、至於食慾不振、則可招來營養不良、而致

養肉潤膚的成分

的缺乏、結果是肌肉削瘦、貧血、皮膚失潤。蓄來的觀念、以便秘和食慾不振爲兩物、但仔細追求則均是由

【腸】胃組織細胞的衰弱而來的變相現象。所以對此之療法也與其對症之藥、不如使用如黑菲菌劑『若素』除能挽救腸胃細胞組織衰弱同時加强全身機能的生物藥是最合理且多功効的藥劑。『若素』是由數百種黑菲菌中選取

最優秀的菌種

加以貴重的營養素、植物荷爾蒙、及多量的維他命經過專賣特許的方法、不傷原質配製的生物藥、至其

【特】長是由這些成分相協力而奏効之所謂細胞原形質賦活作用。這個作用不傷有加强全身組織細胞之功、尤其是對於腸胃有顯著之効果、即加緊弛緩中的腸胃壁、促進食物的消化吸收機能、提高全身營養機能、同時和緩胃部的膨滿、腸內的醱酵、醫治因上述障碍而起的種々症狀。

尤其是爲亢進食慾要顯大便、確有獨特之効果。以上諸功相輔奏効、結果能使皮膚益加潤美發揮健康美。

『若素』三百錠瓶(約一個月份)日金一元六角、一千錠瓶五元、發售於世界三十個國的各埠藥房、至於總發行所在日本東京市芝公園、榮養與育兒之會(振替口座東京一七〇〇番)

只因坐工職業關係造成頑固的便秘

(奉天) 馮伯謙

鄙人每天埋頭於裁縫的生活當然運動減少。遂致造成異常頑固的便秘、兩三天不見大便之事絕非希奇(中略)嗣後頭痛隨之、身體精神極不舒暢、裁縫的事情萬分厭嫌、能率雖不減少、但因主顧定活限期關係不得不勉爲其難實覺極度困苦、恰巧家父經商完畢自城市歸來、會說帶來極好土產、說時從包袱內取出給我、看時原來是『若素』於是趕快依法服用、只因有一種說不出來的好味道、所服用往々過量。此後連續服用、無意中身体精神舒暢起來、大便每日一次亦甚通順、頭痛之症隨之無形消滅以至今日依然繼續那從前的職業度着那快樂的縫紉生活。這全是『若素』的厚惠、眞叫我銘感難忘。

肺結核輕快！ 結婚日期遲延！

鄙人於某高級女中學的那年、秋天、某日遠訪附近的親友、打紙牌作樂、直至夜間始歸。[illegible]某日適閱報紙得知『若素』、急速購來、開始服用之下、食慾逐漸旺盛起來、榮養充足、連用半年咳嗽喀痰完全治癒、面色亦呈紅潤、全身活氣湧發、(中略)婚禮在這之今日、每天欣喜、十分愉快的度日。一切人生幸福實皆『若素』之賜、飲水思源特此鳴謝…(青島)周寶淑

鳴謝价紹良藥

[illegible]

鄙人看報紙內所載奉天城內中街普克德葯房所發精血素藥片尚治鄙人之痾當即購服兩盒頗見奇功後連服數盒週身之症盡行全愈此葯可稱濟世之良藥也鄙人無恩可達謹具介紹書登報以表謝忱凡我同胞有患此症者請購服之方知言之不謬耳

藩陽縣第一區裕仁村村長 王佐臣啓 七月一日

精血素價目 大盒內裝六瓶 國幣五元 小盒內裝三瓶 二元七毛五分

美興賓 價目 大盒三圓 小盒二圓 每打 大盒三十圓 小盒二十圓

美興賓自發行以來業經奉天警務廳化驗警察廳注冊准予銷售君若欲改造體質活潑精神强壯身體可速服美興賓藥片必能達到健康强壯之目的

主治 腎虧腰痛 腦力衰疲 嗣續童難 腎子寒凉 婦女陰虛 春秋四季 夢遺滑精 記憶健忘 精冷精清 年久白濁 赤白帶下 男女咸宜

雙獅球 老牌含藥麥精魚肝油

爲近代合理之療肺滋補劑 本藥係選用含有多量生活素之鰲魚肝油用新鮮麥精與肺病專劑幾阿蘇及怪阿蔻路並數種貴重滋補藥品配合而成專治內傷咳嗽痰喘吐血各期肺病諸虛百損病後失補先天不足後天虧損等症勞心費腦之學生年齡高邁之老人服含藥麥精魚肝油定能却病延年轉弱爲强

價目 大瓶二元 小瓶一元二角 每打 二十元 十二元

總發行所 奉天中街 普克德藥業商行 (各埠藥房均有代售)

●招聘外縣代理店●

敬啓者本行自製雙獅球商標藥品十二種、完全經官廳化驗及註冊准予銷售今擬招聘外縣代理店、扣利優厚貴號如願代理者函索簡章即寄付郵票二分否則函不寄

含藥麥精 魚肝油 二元　面皰酒刺 艷容水 五角
補血補腦 精血素 五元　偏正頭痛 頭痛片 五角
滋陰補腎 美興賓 一元　大便閉結 清導丸 五角
花柳梅毒 清血精 一元五角　失眠諸症 安神片 六角
五淋白濁 敵淋片 一元八角　小兒驚病 保兒片 五角
傷風感冒 匹靈片 五角　經血不調 女的福 一圓五角

總發行所奉天城內中街 普克德藥行

惟有深秋、纔是培育生動富有魔力的肌容的絕好時期、姑娘、請在這時節、用卓越效果的麗德雪花膏來整容吧、似這般絕世無比的有效成分、經爽的滲入妳的肌容裡、牠會旺盛妳的新陳代謝作用、昂進妳的營養能率、所以爲酷暑摧殘得衰弱的肌膚、太陽曬黑、皮膚鬆弛、滿臉小皺紋等、一抹本膏、便能堂堂地乾淨解消、其他粉刺、疙疸等、也一掃無餘、姑娘、我敢保証、妳因此定會煥發適然不同的健康的嫵媚的嬌艷肌容！

而今而後、最令人懷念的、就是肌容粗糙、姑娘、妳曉得吧、秋天的空氣、十分乾燥、所以肌容也失去了潤澤、硬化起來、自然變成了肌膚的粗糙、這時節、假如妳敷用一般濃度淡薄的雪花膏、縱然多敷、一會兒也是要乾的、那麼、那知牠決不能防止肌容粗糙呵、姑娘、妳防止肌容粗糙、無論如何、必得使用濃度極高的雪花膏、麗德雪花膏、每天裡對於妳肌容、很溫和的榮潤着、妳的皮膚將特別的柔軟、而且能够護衛肌膚不爲乾的空氣、冷的涼氣所侵犯刺戟、如此一來、妳所最煩厭的肌容粗糙、就可以完全防止了、

今後婦女們的化粧、無論如何、總是感到不潤澤、有點兒乾燥、可是、請妳安心的是、若一使用麗德雪花膏做粉底兒、無論屬於甚麼性質的肌膚、也沒有不調整的、看吧、牠會使妳的肌膚、特別光滑、特別柔軟、特別嫵媚、然後、再敷上些好的香粉、而且能令香粉敷得均勻、那、妳一定保持得最適合深秋時節的化粧美、永久的保持哪、

最能使你肌容 富於健康魔力

レートクレーム 麗德雪花膏

神皋雜俎

福昭創業紀 (87)

(儒丐 著) ‖廖經世畫‖

第十一回 失廣寧二臣被罪 禦敵衆三婦建功

出榜募工。就役者十分踴躍。乃在遼陽城東。太子河邊。距舊城八里之地。更築一城。眞不亞經之營之。庶民子來。成功之日。名之曰東京。城內外民房官舍。以及富室豪家宅第。則令自出私財。傭工興建。於是舊城與新城相望而居。稱殷富焉。自天命七年。太祖攻破廣寧後。大兵由遼西撤還。轉向蒙古及東海各地。對於明方。暫置不問。明也以新收之後。無力復起。惟從海道。接濟毛文龍兵餉。使其就地。時出擾亂。前面已曾說過了。毛文龍並無眞心爲明。無非利用機會。要挾明廷。多得些餉銀。以便招聚流亡。自固其勢力而已。現在他的機會又到了。准知道熊廷弼等失守遼西後。明廷又該用着他了。所以很得意自矜的。只在皮島中坐待。果然明廷使者。泛海而來。

詔書以外。還有二十萬餉銀。詔書如何。他却不會看在眼裡。只不過用形式接受了。惟獨對於二十萬餉銀。未免以爲太少。因向明使說。王化貞在廣寧時。平白無事。每年給蒙古百數十萬餉銀。吾遂不如蒙古乎。明使只得說了許多好話。至的新敗之後。帑金不足。以後必能源源寄到的話。說了一遍。他才收下。他頭一次出兵。是在天命九年五月。太祖還未遷都瀋陽的時候。文龍以外。還有遊擊三員。引兵約五千人。由朝鮮境內。沿鴨綠江。越長白山。侵入輝發。那時輝發守將蘇爾、棟安。急聚諸將。率兵往剿。文龍乃侵襲性質。無備則進。有備則退。決無鬥志。如今見有兵來。尋路便走。偏遇這位蘇將軍。是個見敵就紅眼的人。一陣追殺。文龍所部。差不多損失大半。幸虧逃入江中。乘舟而遁。僅乃得還皮島。第二次是本年八月。文龍因爲上次出兵失利。這回他變更計畫。由朝鮮義州方面渡江。佔據了幾座島嶼。在島中秘密屯田。如有機會。便上岸侵掠。得了便宜。便仍歸島中。或逕至義州境內。以避追勦。如此出沒無常。已非一日。太祖聞得此息。不覺大怒。遂命大臣楞額哩、武善二人。率遊騎千人。至鴨綠江岸邊。相機勦捕。楞額哩、會合當地駐兵。埋伏樹林之內。這日毛文龍又自率兵自島中渡到岸邊。欲行奪掠。早有伏兵起而截殺。文龍大敗。不敢歸島。一直奪舟逃往義州去了。但是他的部卒。有被生擒的。已把島中形情。供招無遺。並說文龍積粟全在島中。他白天在島。夜則歸宿義州。以防不測。楞額哩飢問明白。因分兵進勦。自率精兵五百。自鎭江支流。乘舟突至其島。文龍所部。一見大驚。當時大亂。楞額哩早已督兵上岸。霎時間。島之四外。皆有兵來。一陣圍勦。殺死大半。其餘爭舟溺水而死者。不計其數。文龍因在義州。僥其逸去。於是楞額哩命將島中寨柵。全行毀棄。其積聚財帛。可運行者裝載舟中。不堪運行者。一齊燒却。班師凱旋。太祖方在迎勞。忽有人報。額駙何和哩因病薨逝。太祖見說。不覺大慟曰。朕所與並肩友好諸大臣。何不遺一人以送朕之終耶。遂命駕哭於其家。何和哩自太祖起兵之初。即率所部數百人。歸事太祖。與費英東、額亦都、安費揚古、扈爾漢、佐太祖成帝業。稱爲五大臣。天命五年。費英東卒。六年額亦都卒。七年安費揚古卒。八年扈爾漢卒。至是何和哩又卒。宜太祖哭之慟也。

流浪者 (仲文)

澎湃的聲音振動了她整個的心靈。在發狂呢？是痴疑呢？流水是那樣發奮的湍流。她的心絃已爲他迷蒙。當朝陽臨現的時候。秋風吹來的時候。她感覺到空氣的新鮮。而又感到身子有些涼意。她驚的轉身要躲避。可是一陣如瀑布的聲音。傳進她的耳鼓。她驚悸了。駭怕了。但不知前進可有光明的路徑。後退可有棲身的殘地。她祇是發顫的迷離躑躅在廣漠的沙渦。

她瞭望到水中的白鷗。白鷗是那樣的潔皚。相攙而游。好像是一對夫婦。又好像是兩個初戀者。在碧綠的河水。中游泳又似沉夜天空的明月。那樣的顯輝。有時並騙而行。有時離散漫游。當曦光發芒斜照在牠皚白的身上。牠似翩翩的悠游於牠的最得意的愛河。她這時凝疑着白鷗的略歷。她感到不如白鷗的幸福 而且她又料到白鷗和她是最後的離別。這樣顯露她是一位孤獨者。但我不能確定。或許一個失戀者？

但殘餘的生機。勝利了死的魔鬼。她不禁的哭出聲來。坐在沙漠的乾處。

她哭聲的中止。而暗泣着。並且在呻吟着。當强的光線猛射在她的身上。和涼風吹透她的單服。她感覺 到衣服 的不敷。而醒悟了。悃洋的起來。遲遲走向城市的區域。我終究不明這是怎樣的一回事。我時時的疑惑着。

雲煙萬古樓詩鈔 (古澤北冥)

▲寄君山博士(次韻)

短髮蕭蕭心迹孤。唯忻君業播江湖。燃犀更照古高麗。金石欲留東國儒。

▲冬夜即事

寒檠一夜夢難成。起揭窗紗坐五更。月色如霜霜似雪。時聽池面凝冰鳴。

▲答友過吾鄉村上見寄詩(次韻)

舞鶴孤城底處尋。斷牆荒壘楚荊深。殷懃弔古君家曲。寄到凄涼故國心。

圍山曠觀亭考 (7) (思柳)

▲東丹王讀書處〝乾隆帝東巡詩〟及附篇重修碑記

三十一歲(四年)『三月辛酉。人皇王倍來朝。……八月癸卯。自幸人皇王第。……九月庚午。如南京。……十月壬寅。幸人皇王第。宴群臣。』按。太宗是年兩幸人皇王第。與去歲如出一轍。自易令倍不安。此番所幸之人皇王第。其第或在皇都之內。未必指爲遼陽然所謂『如南京』則指巡視徙倍之地。無可疑也。

三十二歲(五年)『二月己亥。詔修南京。……丙午以先所俘渤海戶賜李胡。……丙辰、上與人皇王朝皇太后。以皆工書。命書以賜之。……三月辛未。人皇王獻白紵。……乙亥冊皇弟李胡爲壽昌皇太子兼天下兵馬大元帥。……乙酉。宴人皇王僚屬便殿。……庚寅。獵發南京。……四月乙未。詔人皇王先赴祖陵。謁太祖廟。……丙辰會祖陵。人皇王歸國。……九月詔舍利普寧撫慰人皇王。……庚辰。置人皇王儀衛。……十月戊戌。遣人賜人皇王胙。……甲辰人皇王進玉笛。……十一月戊寅。東丹奏。人皇王浮海適唐。……』按。是年太宗旣以所俘渤海戶盡賜皇弟李胡。(考胡爲太祖第三子。勇悍多力。惟最殘酷小怒輙黥人面。或投水火中。太祖嘗觀諸子寢。李胡縮項臥內。曰。是必在諸子下。又嘗大寒命三子採薪。太宗不擇而取。最先至。人皇王取其乾者。束而歸。後至李胡。取少而棄多。既至。袖手而立。太祖曰。長巧而次成。少不及矣。而皇后獨愛李胡。)倍以其弟殘暴陰險。當然不愉。即與太宗偕同朝見生母。作書請見。悲不自勝。已非家庭團聚。果有天倫之樂也。至倍向太宗所獻白紵。或係揚示敦謹。暗謀保身之圖。因白紵爲遼陽極品。自來高麗夏日取以織紗。得而獻之。未始不足以動太宗之心耳。其後李胡竟被命爲天下兵馬大元帥。太宗又宴其僚屬於皇都。偵察乎。撫慰乎。均不可知。倍必益疑三月之末。太宗又至南京。並令倍於四月先至祖陵謁廟。然後會合。致倍驚懼之餘。悵然歸國。其時太宗亦必窺得其意嚮之如何也。故於九月遣舍利普寧往慰撫之。未幾。恐其或有意外。又遣儀衛若干以監護之。此際倍之抑鬱。必現儀表。太宗復遣人賜胙以綏其心。手足以情。亦未必不出自良心。倍乃以玉笛報之。夫骨肉之情。固無不可感通之處。然既感而不通。則參商易現永成恨事者。往往有之。終至使倍不平。愴然浮海而去矣。

又按。義宗本傳稱倍赴唐前。唐明宗曾兩度遣使召之。如謂『倍旣歸國。…作樂田園詩。唐明宗聞之。遣人跨海持書密召倍。倍因畋海上。使再至。謂倍左右曰。我以天下讓主上。今反見疑。不如適他國以成太伯之名。…從此投外國。…裁書浮海而去…』觀此知倍出國之念。固由其弟所逼。然唐明宗之乘機誘引。亦一大原因也。(未完)

報吻之緣 (18)

‖法國・安利・拉維旦原作‖ (中塚善次郎譯)

比愛爾—媽。妳不必這麼客氣了。因爲連我自己也想過我是發狂了。…但是知道了一切以後。纔知道我還不是成了瘋子了。我於是纔能感覺得到自已理性的勝利。

尤蘭夫人—可是…你不是做甚麼夢嗎？

比愛爾—絕不會的。因爲結果已經很明瞭判明了。

尤蘭夫人—你說的結果。那不是紙上學理嗎？

比愛爾—不是。具體的事實呵。

尤蘭夫人—可是。你能够實驗牠嗎？

比愛爾—我已經實驗過了。

尤蘭夫人—火藥呢？

比愛爾—也實驗過。

尤蘭夫人—幾回呢？

比愛爾—祗一回。

尤蘭夫人—成功了嗎？

比愛爾—當然成功了呵。連我自己都驚異牠的偉力。並且我差一點嚇死了。

尤蘭夫人—你說甚麼話。我不很明白。那是在那兒甚麼時候實驗的呵…

比愛爾—沒有人不知道這個人呵…到法國各處去—。母親！祗妳一人也許忘記了吧。在一年以前。

尤蘭夫人—(歪着頭着)甚麼？一年以前？……。

比愛爾—在那布爾達紐海岸發現的一種噴火的珍奇現象。不能說明呵…。

尤蘭夫人—(想起來似的)呵是呵。是呵。名字叫甚麼？我忘了。不是一個海島的爆發嗎？……。

比愛爾—特列克島！

尤蘭夫人—呵。對呀。對呀那是怎麼緣 爆發的呢？

比愛爾—那是我弄的呵！

尤蘭夫人—怎麼？…你弄的？…

比愛爾—是呵。

尤蘭夫人—唔。我想起來了我看見報上的那個消息。那時你爸爸還沒在家。因爲我一個人在家。覺得害怕。…你說吧爆發時候的情形。

比愛爾—好吧！我對於我自已的科學。因持有充分的確信所以只剩下實驗上的立証一事了。離遠人鄉的恰好地方。結果我決意賭我的生命實驗我那個綠色火藥。我用盡頭腦。找遍終於找着了費呢斯特路縣特列克島。那個海島。距離沒有人住的海岸。約有五百米光景。廣海島全體是岩礁結成的。並有五海克達米。當然這個島並沒有人住着哪。我決定那裏作個爆炸候補地。得了休暇到那裏。那是正在冬天哪。

尤蘭夫人—(好像想起來似的)十二月吧。…我記得…。

(未完)

秋心 (温沐生)

颯颯的風透進紗窗吹在身上。涼意中覺得有些冷。彷彿提示給人已是秋天來了。窗外馥郁的花香。被風送入鼻孔。使孤坐無聊的我。精神爲之一爽。受了花香的吸引。不自主的走出室外。

碧藍的天空。清晶如水。有的一角。點綴着幾片浮雲。祇是輕輕的。薄薄的。如同蟬翼。淡淡的晚陽。很無氣息的。斜射在地上。亦只微微的。沒有絲毫的熱力。園中的夜來香。茉莉花。和一切的植物。若不經意的搖曳着。似乎奏出衰嘶的聲音。脚前一叢叢的洋海棠。亦不那樣的傲岸了。表示一種痛苦的神情。好像極不耐煩似的。給已來了的秋一個難堪的面目。

我瞧着他們。只是默然慢慢的想道。妳們也知自己的命運。就要不久了嗎？秋悄悄的來。匆匆的去。時代老是不停的轉變。祇苦了妳們。竟作這時代的犧牲品呵。

夕陽漸漸的沉下。院中的空氣非常的靜寂。越發顯出了秋晚的淒清。我正舉目凝望着白雲的幻變。忽然襲來一種異樣的感覺。好像一層愁霧。驟然籠罩在心頭。有不了形容的抑鬱和無聊。究竟 是甚麼 原因？在我也莫明其妙。不是詩人因了秋的肅殺。而生出的痛傷。因我沒有詩人那樣熱烈的情緒。又不像少女因秋的淒清。而生的悲哀了。

我也沒有少女那樣的多感。只覺得是空虛。空虛的胸中了無一物。是神秘。神秘得自己不知所以然。

我不願再有這樣的感覺。勉强的鎭靜。神經纔得慢慢的清醒了。

白雲已 竟幻滅。四空裡 浮上一層黑影。花枝依然那樣的搖動着。晚風更覺得勁峭。我不耐風的吹襲。呆呆的轉入室中。

床底的一角。蟋蟀正在喞喞的悲鳴。淅瀝而凄脆的音調。震動我這已竟 飽受戟刺的心靈。忽又翻起莫名的惆悵。

往事 (續)

我爲前途的驅使。不能眷戀着故鄉。於是又回到學校裡。從此以後。我立定方針。決定向前努力。恐怕辜負了父兄的期待。所以那幾年我的知識。學業。進步很多。那時我的經濟很充裕。所以許多人都願和我作朋友。

韶華總是滔滔的流着。三年的光陰也 隨着流逝 的年華駛去。又到卒業的時期了。

在那冰雪滿地的嚴冬。卒業式舉行了。記得老師訓話中。有幾句可記憶的話是『畢業無非是始業啊。快樂和稱頌是終要幻滅的。』同時從校長手裡領到一束白紙—證書—這時同學們的賀頌和希望。眞使我有速步青雲 之概啊。數年的奮勉。父兄的期待。這時總算得到一點安慰吧！

烏雲層層密佈。西風不住怒號。片片雪花。隨寒風兒飛飄。從雪花紛飛中飄來了友人的一封信。催我急速赴省投考。於是乘着瑞雪飛飄的嚴冬。昇學瀋垣了。(未完)

夢蝶園隨筆 (張雋昇)

▲鹽乃詩歌之別體

隋薛道衡。以空梁落燕泥 之句爲煬帝所忌。考其詩共十韻。題名昔昔鹽。丹鉛總錄云。梁樂府 夜夜曲。或名昔昔鹽。注曰。昔即夜也。亦作惜惜鹽。玄怪錄 亦載有阿鵲鹽。突厥鹽。黃帝鹽。白鴿鹽。神雀鹽。疎勒 鹽。滿座鹽。歸國鹽等名。唐詩亦有媚娘 吳娘唱是鹽。及賈奕新鹽刮 骨鹽之句。容齋隨筆云。歌詩謂之鹽者。乃吟行曲引之類也。如南撥刷 獻神樂曲。有黃帝鹽。而俗訛爲皇帝炎。長沙志從而書之。蓋未考也。(按黃帝鹽。爲唐時交阯。所貢樂曲。其聲古樸。當時棄而 不用者。見寓簡)。據此。是自宋以來。鹽之名篇。非惟詩 歌無用之者。即其名亦尠爲人道及矣。

無線電

十月十九日(星期二)

廣播放送節目新京放送局

七、〇〇 國歌建國体操唱片

七、五〇 初等日本語講座

八、四五 建國体操

九、一〇 家庭講話 (哈爾濱) 母親之責任 李少慧

後一、二〇 新聞

一、三五 ※ 舞曲(奉天) 放送局新滿洲歌曲團 獨唱 李香蘭 一、秋江憶別(獨唱) 二、春之花 三、五芳齋(獨唱)、四、夜來香(〃) 五、西湖春曲 六、我愛儞但是(獨唱)

五、〇〇 新聞

五、三〇 兒童時間(大連)

五、五五 中等日本語講座

六、三〇 奉天的時間 (奉天)

(哈爾濱)

七、三〇 講演(哈爾濱) 郵政生命保險之使命及概要 哈爾濱郵政管理局保險處長 金鏡深

七、五〇 舊劇(奉天) 放送局國劇研究部 南陽關

八、四五 時事解說 楊萍

九、〇〇 新聞

九星日鑑

十月十九日 舊九月十六日

火曜 己卯 赤口 執 尾宿

▲一白之人、新計畫、快放手、須勤勉於定業之日、卯乙丁吉、▲二黑之人、精神旺盛、所向無敵、博得勝利之日、乙申辛吉、▲三碧之人、諸事如能愼重書策、定可達成功之域、乙丙丁吉、▲四綠之人、信望大增、肩荷重任、可得全責、甲丙丁吉、▲五黃之人、如月光雖爲雲彩所遮、但俄然皎皎生輝、申酉壬吉▲六白之人、雖有地利、尚未得時、計畫失利也、乙酉辛吉、▲七赤之人、半途易生障碍之日、動土開幕、必有後殃、坤辛乾吉、▲八白之人、力却甘言、向自信邁進時、大吉、乙申庚吉、▲九紫之人、愼勿奢華、諸事以儉樸處理、安全、巽壬艮吉、

象棋消遣

本報主辦象棋大會 準決賽弈乘錄 (3)

第二局 胡慶洲▲(藍先) 董玉珂△(紅) 和局

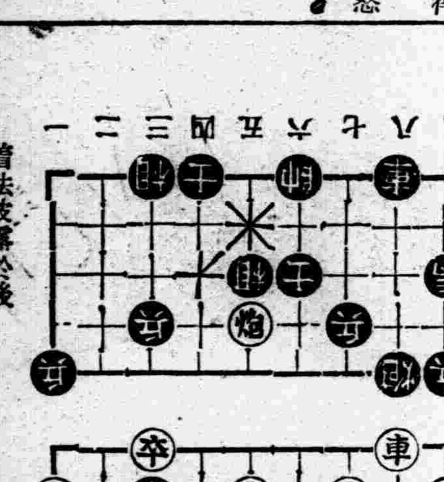

着法披露於後

▲砲五平四、△帥六平五、▲砲四退三、挽死車、△車三進一、去馬、▲馬五進七、去車、△仕六退五『意欲明車捉炮』▲砲四進二、『此着或取邊卒、或補當頭炮、頗得勢也、』△兵七進一、『按董軍此着、似知已軍無有制勝之力、是以進兵對炮以奔和耳、』▲砲四退三『意在炮四平一、取兵押馬也、』△兵三進一、『有誘敵卒七進一對卒、而以炮八平三取卒、明車對車、以炮護邊兵也、』▲砲四平一、降兵、△兵三進一、去卒、▲象五進七、去兵

(未完)

因為：時代優良經濟

三塔牌化粧品

總批發 奉天柏内洋行

天下一品

萬字老牌醬油

日本國之一年間醬油釀造額四百萬石

本工場是日本最大工場釀造最優醬油

本工場一年間醬油釀造額六拾萬石

資本金參千萬圓

野田醬油股份有限公司

奉天西區南一路十八番地 電話(三)七八八九 (三)七八八八 振替奉天二九四〇八九

氣喘・咳嗽聲 與天寒同時加厲

[illegible]

……喘病者之血族同病最多之事實、即可証明也。至於發作之程序、有漸發者、又有突發者不等。但多在夜間發作、以爲常例。蓋晝間與夜間、其溫度氣壓、自有出入、似有所使然。此病發作起來喘鳴作聲、呼吸不利、冷汗成流而下、煩悶苦悶、可憐萬狀、甚至此心臟愈形肥大、心悸愈增不整唇色變紫、其形欲死。

喘息病與醫藥 喘息旣因氣管支肌之痙攣而發作、已如前述、則爲欲使鎭靜、須對痙攣勤務之迷走神經、施以麻痺工作、即足矣、爲達此目的、有藥贓寶著稱至有鹽亞密兒、羅比利阿等藥物、又爲刺戟交感神經計使用亞度列那林、咖啡精、麥角浸飲等、又爲使呼吸中樞安靜、往々而用嗎啡精及其他麻醉藥。雖然、諸如此類藥物及調理法、皆屬專門醫家之用非外行人所能任意使用、縱勉强使用亦極爲危險。

家庭藥之選擇 對於喘息病患者、所欲勸者、宜從諸多喘息藥中選擇對於自己最適合之一種將此常備於家庭、每遇發作、立刻使用以免痛苦、尤爲上策。幸而玆有日本大阪東亞藥園、爲普濟同病起見、根據醫藥病理學考察一種喘息自療藥之創製、邇來費多年之心血、銳意研究結果、竟成功於配製最合理想之喘息頓服藥、定名「司培蘭咽」、而問世矣。本藥發賣以來果然受一般人士熱烈之歡迎、不特在該國内、且由海外各方面、函購者爭先恐……

司培蘭咽之藥效 至於本品之藥效大致如下

(1)如服用「司培蘭咽」則其藥質被胃内壁迅速吸收、移至呼吸器及心臟而起注射同樣之作用。徐々緩和發作之痛苦。

(2)如服用「司培蘭咽」則困難中之呼吸、歸復正常、心臟機能亦轉旺盛、一面體力增强、結果喘息之發作自可免除。

(3)如服用「司培蘭咽」則氣管支肌之變態行動、徐々恢復正常、結果咳嗽平定、頑痰化除呼吸自可較暢。

(4)「司培蘭咽」因有如斯之奇效、故人多疑惑、内含毒藥、然本品並非海洛英、亞度列那……

再「司培蘭咽」各埠著名藥房有代售、但如售缺、請直向本舖函購當即寄上。又因有似同之濫希圖漁利、故應購者認明「司培蘭咽」「スペロイン」字樣爲荷。

日本大阪天王寺區東平野町三丁目 總發行處 株式會社東亞藥園 電話天王寺四〇一五番 振替大阪七五一四番

特約店 大連市浪速町 日本實藥支店 奉天春日町 佐藤廣濟堂 奉天千代田通 日本實藥支店 奉天浪速通 鵜原藥店

[illegible]

兒童

滿日親善以保東亞和平

（本市大同劉文軒）

二十世紀以來。東亞洲之形勢日非。印度安南緬甸亡。南洋之勢去矣。西伯利亞 成。而滿洲蒙 古之勢蹙矣。 太平洋之航路通。而東亞之門戶開矣。以吾人之土地任白人之割分。以無尚之權力。任他人之攫取。吾黃人一日不振。竊恐東亞一日不安。即恐一日不能和平矣。一念及此。豈不令人慘然神傷也哉。然則如何之而後可。勢不得不 顧及轄車之誼。唇齒之助。以除去國際之爭。種族之見。 舍鬩牆 之私鬥。歸禦外之法。於是首倡滿日之親善。本以大同之主義。王道之眞諦。以保東亞之和平。法至善也。夫滿日兩國乃東亞之友邦國境相鄰。文化相近。人種相同以及風俗習慣。亦莫不同。宜其有親善之必要。苟不親善。勢將有唇亡齒寒之兆。即東亞將終不能和平矣。豈可忽之哉。故滿日之親善。不特能保東亞之和平。且足以供給黃人增大光榮。雖不能駕於白人之上。亦足使白人不敢藐視我矣。此實在之情形也。望滿日之執政者。共勉諸。

沐浴之益

瀋陽縣福國村立養馬廠小學校初四年學生 關國雋

人生之最快樂事。莫如健康。欲享健康之樂。宜重沐浴。無論何時。常沐浴以除身垢。能使皮膚清潔。能助血液流通。身體自强。又何病菌之足患乎。然則自愛其身者。減少疾病之苦痛。增進健康之快樂。其亦注意沐浴也可。

讀小說之利害說

寧城縣平泉私立啟明兩級小學校高一年生 張文舉

吾人讀書之道。當日日盡力以求學問之進步。閒暇之時。小說亦不可不讀也。小說者亦有利害。何則。蓋吾人讀優良之小說。內有仁義之故事。華麗之言詞。理由允當。可以取法。所謂有利之小說也。否則若讀內容有奸淫邪盜不良故事之小說。讀而久之。則濡目染。心動神疲。受害無形矣。然雖有利害之關係。吾人棄其惡者而不讀。取其善者而讀之可啟我之知識。開我之茅塞。是在我之能自擇耳。

讀小說之利害說

寧城縣平泉私立啟明兩級小學校高一年生 劉慶文

夫小說之爲物。無論何人。皆不能不讀也。然苟讀無益之小說。其害亦將隨之而生。恐有失德喪品之處矣。否則如觀有益之小說。則可增進學問。鼓勵品行。而得進德修業之益焉。苟明此義必須讀有益之小說。不可讀無益之小說矣。然而常人於閑暇之時。或則浪游歌舞之地。或則閒散遊戲之場。會不得一日之休養。於是無益之事漸以生。尚不如一讀小說之爲愈也。由此觀之吾輩青年。必須讀小說。而讀小說又必選擇有益之小說焉。

解答 (十月五日)

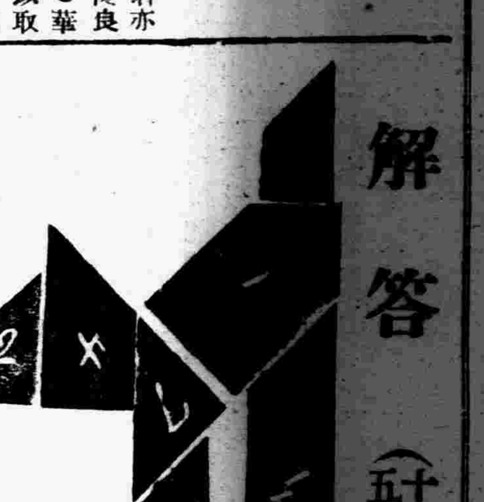

此次之稿形。如此拼法。茲於截止日。當由本刊抽籤。中獎者。爲左列三名。

一。翟永周。(東豐)。二。傅金英。(双城)。三。王少臣(營口)。餘未抽中者。錄名於下。周仁菴。鄭福海。金顯達。陳延彭。劉顯中。張攸伯。楊蓮英。沈詩。趙犁昇。劉作舟。懷珠。李志君。陳冠軍。依萬忱。陳國華。思齊廬主。吳子仁。小蔣家胡同十九號(未署名)。孫瑞起。鄭化民。劉夢鈴。希志潔。癡人。侯占榮。劉成廷。張佐才。張福元。盛治。周廣福。富陞粮棧。陶仁傅。趙恩慶。常國棟。萬興長。王常五。岳佩玲。唐素賢。王國光。關文魁。靳迺斌。方忠。李彬卿。顏永剛。王文閣。田玉孚。李紹唐。薛伯賢。吳宗仁。李慶榮。趙裕得。李耀軒。高景瑞。胡秉勤。張豐年。行午徵。宛保貴。王衍忱。馬長潤。戴雅貞。張冠英。史秉衡。賈長林。王嶽東。宋志仁。李景祥。艾蕃三。韓吉升。劉曉汾。劉成義。李國玉。孫啟超。潘文奎。宋殿琨。王清海。金奎炳。路德麟。李法慶。高如嵐。董家禎。姜惠珍。張慶祿。劉呆子。陳炳麟。呂振升。黃玉藻。劉愚錫。高殿元。劉桂馨。孫本國。許德鄰。金慧閑。郭玉璋。嬌樹桐。白景淳。關作麟。孫廣盛。車寶珩。李玉林。董芳澤。徐永富。屈瑞符。趙序西。亞公。馬永林。高金清。龐文煥。呆痴。金爽。司蘊剛。齊午陽。劉文軒。馮景文。趙錫學。李鎭中。呂翰起。顧日傑。劉峻久。石旺。馮化民。苗鳳桐。劉景岩。劉捷三。黃玉琨。國馥秋。

徵答問題

（山）

請將此七巧板。拚成如下之山形。不拘反正面均可。於大下星期二。揭曉。用抽籤辦法。有三名給獎。

注意　解答時必用信封裝入。否則用明信片及在封皮不標明「徵答」二字者絕對不取。

歡迎兒童寫眞

遼陽道德家李福延之令孫六閱月時小照

夕陽影中之春郊

西安縣恩村立三棚屯兩級小學校高一年生 王永和

春日郊外。處處予人以戀愛。時時予人以戀愛。尤其在夕陽影中之春郊。尤能予人以神秘之戀愛。火般太陽降下山去。其餘暉照耀天上。照耀地下。處處表現出强烈赤霞色調。綠草如茵之春郊。得此點綴。殊有不可名狀之奇觀。遠山迷離。炊煙縷縷。農夫荷鋤歸來。牧童驅犢而返。鴉歸巢而啞啞。鳥飛回以吱吱。晚風習習。爽生肘腋。余於是乃與此美麗晚景而告別。

誰足恃?

熱河省立建平師範學校 王化歐

您瞧！那蠅子附於驥尾上。仗恃着馬的力量。可以奔騰千里。可是那馬。不走時。這蠅子也就停止了。還有那藤蘿繞在樹上。雖是一種極低的植物。也能高至數尺以上。可是一旦樹伐。這藤蘿也就不能生活了。我們人本是個萬物之靈的。就應該獨立社會裡頭。獨謀事業。獨創功勳。不仿效那蠅子。合藤蘿。那種有仗勢的生活。有人說。 我們最 親近的是「父母」吧？若是當父母的人。足以仗恃。還有不足恃的時候嗎？飢則以食。冷則以衣。還有不足恃的地方嗎？可是不能常在呢。當兄弟最親近了吧？食則同席。寢則同榻。沒有不足恃的地方吧？可是不能常此同居呢。 其他像爲朋友的。定車笠之盟。有車同坐。有馬同騎。固沒有什麼不足恃的地方。有的人情冷暖世態炎涼。又視若路人了。那麼甚足恃呢？」曰『惟我而已』我之所以足恃的。能力而已。您說對不對呢！

病

熱河省立建平師範 明可欽

病者何也？即是失去健康之精神。自然之態度。身不由自主。心不得自由。形容焦悴。飲食不下。此即謂之病也。夫得病之原因者。即由於平日對於衞生不加檢點耳。如飲不潔之水。食不潔之物。易致病。如衣服不潔。易招細之寄生。身體柔弱易招外界之感冒。以上諸項。如不加意。則極易致病之發生也。然病之發生不一。約可分爲內外兩科。如赤痢。霍亂。腸窒。扶斯。虎利拉。百斯篤。猩紅熱等。 本無形之病也。而屬於內科。屬於外科者。有形之病也。例如疔毒。花柳病等是也。果人得病於身。乃最痛最苦之事也。若得內心之病症。終日臥於床榻之上。思起而不能起。思眠而不能眠。欲食而不能食。欲飲而不能飲。每日間之大夫。絡繹而不絕。所吃之藥水亦不可勝記也。如生外科之惡瘡。終日間血水淋淋。臭味之難聞。親近之人。尚掩鼻相顧。疏遠者即掩鼻而去也。由此一觀。得病之痛苦爲何如也！

洪武劍俠圖

【張青山】

第三一回

除邪教三俠士共設伏魔台　殺忠慎二高人失機陷空島

于飛見掌到。側身躲過。臥身一掌。奔文華迎面骨打來。杜文華抽身退步。搶掌使了個立劈華山。蓋頂打下。于飛提身橫跳鐵門欄。飛起右腿。使一招外合腿踢去。杜文華伏身閃過。斜身就踹。于飛急忙躲閃。知是硬敵。不敢怠慢。兩個人棋逢對手。各自加意留神。兇爭惡戰。打在一處。約有一百餘個照面。難分上下。于飛暗想。只可戲戰。隨着動手。可就把壞主意打好。只是招架。並不還手。杜文華一者給衆人報仇心急。一者貪功心切。見敵人力衰。遂努力狠鬪。用盡所能。拳腳交加。如狂風驟雨相似。眼看于飛堪堪不支。杜文華不知是計。更竭力追擊。自以勝券必操。那知走了又有百餘招。仍未得手。只累的吁吁氣喘。汗流滿面。力盡筋疲。手腳遲慢。再看敵人反而精神頓增。面含喜色。文華方知中計。心中透着慌忙。手足也亂了。于飛哈哈大笑。叫道。朋友。你使過力啦。你休息休息。看我來遞兩招吧。說着往前一沖。喝聲看招。如風捲殘雲一般。旋轉如飛。把文華裹住。此時兩廊之人。俱是聚精會神的看着。就聽台上于飛喊聲下去。那杜文華胸前着了一腳。跌下台來。口噴血沫。少林衆僧。向前扶起。抬往後面而去。于飛也覺着累了。將要下台。忽聽一聲吼叫道。朋友慢走。老家來也。于飛只得止住腳步。那人已到台上。于飛看時。不由的怔住了。咨因來人。不過是個十七八歲的孩子。暗想我在台上連勝三陣。他小小年紀。竟敢登台。必有絕技在身。細看此子。絹帕罩頭。穿藍掛錦。面如銀盆。兩道九角獅子眉。一雙虎目。皂白分明。通關鼻子。四字方口。脣似丹霞。牙排碎玉。三山得配。五岳停勻。眉間含着殺氣。强帶笑容。叉手當胸。口稱于老英雄。連戰皆捷。令人佩服。果眞名不虛傳。某不自諒。要在台前請招。望勿見卸是幸。說着合掌站定。道聲請發招吧。于飛見來人不俗。談吐清雅。更不敢小視。急忙抱拳。帶笑答道。這位小朋友太謙啦。既蒙賞臉登台。禮宜奉陪才是。奈愚卜有些礙難之處。未便從命。敢請諒之。那小孩問道。此話怎講。于飛笑道。只因爲小朋友。你未達成人之年。再者看你態度。非等閑人家之子。時才看你上台的身法。必是受高明傳授。因此不能過招。恐得罪朋友。你如定要動手。請你須先說明。令師與令尊是誰。並請將家鄉住處。及貴門戶的派別。告知。否則。斷難從命。不能比較。那小孩聽罷于飛一席話。眼圈一紅。幾乎掉下淚來。將牙一咬。面上頓呈慘色。微一吁氣。復又振作精神。免强笑道。尊駕太小心啦。你不是遺等畏首畏尾的人哪。于飛一聽。更加疑心。心說他何以知我的爲人呢。正躊躇間。又聽說道。某之原委。此時不能說出。你想不過招也不行。我若把你打倒。那時自有根本。當衆說明。你若執意不還招。那就請你跪在月台之上。容我抽出七首。把你剜眼挖心。斬頭戮尸。方能算完。你如不願。就請賞招吧。于飛聞言。氣往上沖。叫道小友。你言語含混。我聽不懂。是怎麼回事。我不與你過招。並非我畏首畏尾不過是念你小小年紀。我乃三十年前成名的人物。不忍與你動手。恐失手傷你性命。被天下英雄笑罵。與我。你反叫某跪倒領死。延頸受戮。這不是豈有此理。莫不成你與某有夙仇麼。那小孩點頭說對啦。不但有仇。還是不共戴天。可算是一天二地之恨。三江四海之仇。老朋友。不用再說啦。看招吧。說 迎面一幌。底下一腳。對于飛膝骨就踢。此招名曰彈捶。若是踢上。勿論有什麼工夫。膝蓋骨也得碎了。于飛是何等精細。見小孩開招就是絕手。怎敢怠慢。斜身繞步。方才閃過。喝道小娃娃。你是找死 休得怨我。說着跟身進步。抬腿便踢。此招名曰進步撩腳。陰小孩並不閃躲。用手向腳面就拍。于飛忙把腳抽回。心說他必有重手法。小孩見他抽招。不容他換式。用了個鳳凰旋窩的招數。上打插花。下踢攔門。于飛大吃一驚。見敵人使的招兒。是雙管齊下。只得用個獅子滾球。翻身一摔。方才躲過。跳起來喝道。且慢進招。某有話問你。那小孩二目一瞪。喝道。你少說吧。留着見閻王回話去好啦。不容分說。如閃電相彷。攻將上來。別看他年紀小。武藝可是眞好。那個于飛打了個手忙腳亂。滿頭是汗。來回旋轉。被小孩直擠到欄杆前。于飛面向裏。小孩站在對面向外。上手連環三掌。被于飛閃過。下面鴛鴦腿到。于飛再閃就得掉下台去。說時遲。那時快。好于飛雙足一登。身縱起。由小孩頭上穿將過去。小孩這一腳。收拾不及。喊叭一聲。正踹在石頭欄杆上。把欄杆及石柱踢折。這一失招 小孩的腳。雖然未受大傷。可也疼痛夠受的。當然是身形亂幌。

房照糜亂聲明作廢

趙玉山名下房基一段房三間坐落本城小南關下頭德慶當胡同門牌一號東至張姓西至道南至道北至鄭姓該照受潮過糜亂不堪使用乃呈請市公署補發新照故特登報聲明

趙向辰 啓

聲明遺失房照作廢

先人李常奎價名房宅一處坐落小北關鐘樓胡同二號計房十九間東至胡同西至武姓北至胡同南至道不知何時將該照遺失遍找無着除呈請市署補發新照外及聲明無論落於何人之手概作廢紙

李忠毅謹啓

房照糜亂聲明作廢

戴長春名下城基一段蓋有正瓦房三間坐落小南關下頭德慶當胡同西門牌十一號東至本姓西至道南至梁姓北至周姓該照受潮過糜亂不堪使用乃呈請市署補發新照故特登報聲明

戴長春 啓

房照丟失聲明作廢

座落奉天市小北關長杆胡同門牌二十一號二十三號李宗實領名瓦平房十三間地一段房照(登記天字第一六三七號)一紙不慎遺失除呈請市公署補發新照外僅登報聲明作廢無論落此照落於何人之手概作無效

聲明人 李秀生 啓

地照遺失聲明作廢

先人于壽榮領名坐落瀋陽北第七區觀音屯領名奉字一萬一千六百四十六號地照一張計地二百五十六畝因不慎將該照遺失不論落於何人手概作無效除呈請縣署補發新照外特此聲明

于博敏 啓

地基照遺失聲明作廢

啓者敝人有地基一段坐落齊齊哈爾市東盛街南北長十九丈東西寬九丈賣主徐姓買主李姓東至賈姓西至李姓南北至道此地基照於去歲八月間遺失無論落於何人之手均作無效除呈請補發新照外特此聲明

李瑞祥 啓

契照遺失聲明作廢

啓者本人領名坐落新民縣一區茶棚菴村郭家屯西路南之旱田計地五十九畝八分其四至爲東至高永泉西至高維一南至營壕北至官道沙城地契照一紙於瀋陽事變當時即行遺失除向本縣聲請補發新照外特此聲明將該舊照無論落於何人之手概作無效

郭萬玉 啓

房照遺失聲明作廢

先人齊喜原領坐落大南關通天街十五號房基一段東至王王氏西至畢文祥南至於濟周北至關文裕南北長東頭九丈三西頭八丈九東西寬南頭七丈六北頭十丈一尺五寸因不慎遺失除在市公署請補發新照外特登報聲明作廢

齊德興 啓

地照遺失聲明

啓者敝王占山原領虎林縣三區哈拉通荒地九十垧懷字第十號照一張東至曹西至李南至旬北至侯及王景發任彭壽自領虎林縣六區橫道河子荒地各四十五垧王景發領崇字第四九三號照一張東至葛西至劉南至曹北至梁並任彭壽領崇字第三九七號照一張東至景西至焉南至吳北至陳均於民國十八年中俄之役遺失除請縣署補發新照外謹登報聲明

虎林縣聲明人 王占山 王景發 任彭壽

遺失聲明作廢

本號丟失隆字第二十九號三十八號店員自用圓形佩章二枚因恐發生是非特此聲明作廢

奉天中街 吉順隆百貨商場 啓

聲明地照作廢

啓者於康德元年七月初四日胡匪闖入房屋被燒致將領名王世寬坐落海龍一區興農村地照二張一同焚燬計升科地一百畝沙城地十四畝東至程貴雲西至王振英北至邊玉堂南至本地除呈請縣署補發新照外特此聲明作廢

海龍興農村 王文斌 啓

司法部法學校招考 第一部甲班學生

一、本校之目的　本校以養成司法官爲目的
二、招收名額　五十名
三、肄業年限　三年
四、報考資格
(1)年齡未滿二十五歲(至康德四年十二月末)之滿洲國男子而曾由高級中學及同等程度以上學校畢業者(包含康德五年三月二日有畢業希望者)
(2)在學時能擺脫家事專心向學且能徹底體得本校宗旨之身體強健者
五、銓衡方法　分爲筆試、口試及身體檢查三種
(1)筆試科目　論文、數學(代數、平面幾何)、日本語
(2)口試、身體檢査、限筆試合格者施行之
六、筆試日期　康德四年十二月五日
七、筆試會場　新京　奉天　大連　哈爾濱
八、報名期間　自康德四年十月二十日至康德四年十一月廿五日但對有康德四年十一月二十九日之郵政消印封皮者以於報名期內到達者視之
九、特典(優待)
(1)在學中之特典
イ　每月給發學費十七圓
ロ　貸與制服(夏、冬、各一套)訓練服、訓練帽及寢具(毛毯六個)
ハ　日本及國內各處參觀旅行
(2)畢業後之特典
イ　卒業生無試驗的任用學習法官(現在之學習法官月俸一百圓)
ロ　學習法官修習實務六月至一年半者得任爲審判官或檢察官
十、注意事項
欲知受驗詳細規定者須另具封筒記明通訊處並貼以二分郵票寄至本校可也但凡不貼郵票或以信片請求者恕不理

測量術照像速成

測量科　照像科　各一個月畢業
隨時入學　詳報要二分郵票　職業紹介
小西邊門裡斗母宮胡同
滿洲測量學院
電話二一三〇〇五番

双城縣農産交易所第二期發還股欵啟事

逕啓者查敝所於康德元年十一月業將所有股欵按股發還完畢現在本所業將房基熟地售出欵存銀行刻經理事會公決訂於國歷十一月三日在福恆升內發還二期股欵屆期務望各股東持股票前來領取是爲至禱恐未週知特此聲明

敬啓者謹卜於國曆十月二十二日正午(即舊曆九月十九日)爲三兒天驊與帥女士玉枝在延吉街天一芳飯莊舉行結婚典禮敬治喜酌恭候
闔第光臨肅此通知虔頌
時綏
延吉縣商會長 馬一清拜訂
(恕不另發禮帖)

房報

適用　獨身者　小家庭
澡塘、自來水、暖氣、食堂、床、棹椅、夫役、齊備、庭院寬闊、屋內清靜、
在奉天南市場商埠大舞台東鄰
電話 二·三一九〇

尋人

啓者敝社生徒姚錦培年十七歲身長四尺餘圓臉小眼睛高九顴年十九歲身長大約五尺長臉大眼睛於康德四年舊歷五月十九日不知因何事故合謀潛逃切望仁人君子如有知其下落送信者謝金廿元將人送到敝社者謝金五十元決不食言特此登報聲明

奉天大北關大街路東 中央理髮社

開幕一週紀念

紀念週間　自製藥品　八扣收欵　惟期不遠　二十一天
自十月十一日至十一月四日止
外埠函購貨欵先惠郵費免收
奉天市中街 大仁堂啓 電話四－二三五七
胃腸病藥 暢胃丸 主治膨悶脹飽消化不良反胃噯腸腹痛便秘等症

韓奇逢黑鷄白鳳丸

主治各症
經血不調。赤白帶下。子宮寒冷。久不生育。小腹痞塊。心忙心跳。服他藥不效者。速用此藥。調經種子。促進內分泌之正常。老婦服用均可。

本藥特色
上海韓奇逢老牌黑鷄白鳳丸是婦科病的救星。效力能達子宮部份。促成內分泌的正常。而使月經順調 止月經痛。止赤白帶下。治婦女一切經血病。服黑鷄白鳳丸一金。精神愉快。連服三金。飯量增加。月經調。腰腿有力。連服半打。周身強壯。精神爽快。久不受孕者。定有生育之望。

減價辦法

原售	現在減價	限制	外埠函購	日期
每盒國幣五圓 每打五拾圓	每盒國幣二圓五角 每打十盒二十五圓	每人最多購一打多購仍按原價 滿洲國外各地概不減價	來函購買一律減收本價以滿洲國內爲限每盒加郵費四角每打加郵費四角	由九月一日起

滿洲國發行處
大連平和街四八 韓奇逢藥房有限公司
奉天大西邊門外路北四十二號 韓奇逢藥房有限公司
哈爾濱道外北化街一號 韓奇逢藥房有限公司
新京日本橋通中央商場 韓奇逢藥房有限公司

秋季大減價

奉天日語研究會

奉天大北關財神廟胡同
電話 4－3－9683
本會歷史最古教材最新
初步新班十一月五日開始
普通科 中等科 高等科 晝夜各班共有十五班(可以隨時插班)
學生寄宿舍在本會院內 宿費一個月只收壹圓 膳費學生自辦一個月約在四圓
日人講師熱心懇切教導

奉天商工銀行

總行……奉天城內軍署街
十間房支行……奉天商埠地三經路
商埠地支行……奉天商埠地馬路灣東
平安通支行……奉天平安通十三番地
哈爾濱分行……哈爾濱道外正陽八道街

存款	定期·活期通知·特別活期·比林克存款
放款	不動產抵押·商品抵押·貼現·薪俸生活小數放款·
匯兌	國內國外電匯票匯
其他	銀行一般及其他一切業務代收款項

464

第一六九九號
盛京時報大連支社
大連市榮町二番地
電話三一九六五番

營業未開市爲理由 雇人不給薪水 老丈人以罵了事 這場麻煩將不免

世界上一切事務、大概都是權利義務相對立的、盡義務就能享權利、享權利須盡義務、商店中當櫃夥的、服務一切、乃是當盡的義務、月間薪水多寡、又是應享的權利、空納薪水不服務、當然不妥、白白服務不發薪水、尤其不成、社會上倘有此等不通情理的人、那一定自討麻煩、

且說市內沙河口泉町、有一家酒鋪字號恒盛、那裡的執事人金某、原係當地人、惟因乾綱不振、夫人當令的關係、對外交際上、已不必說、即於櫃事、也多是非顛倒、曲直莫分所以若干年來、酒鋪始終不曾發展、而且內容空虛、外債累果、查其所經營之恒盛酒鋪、當初不在泉町、一度失敗、還地爲良、這才移到泉町、詎料直至今年五月節、因爲東家不敢出資本、以致該酒鋪營業難然遷居一次、却未能開市、五月節後、金掌柜知道自無辦法如是埋頭家中、閉門謝客櫃上一切事務、及上下櫃夥人等、如何安置、一概不聞不問、正無、不吃飯又不能活、正在活當此時、因房租納不上、鋪東受罪的當兒、忽然一天傍晚、貨物、又被房東差押、櫃夥們莫明其妙的來一老者、年紀能一見如此、知道大勢去也、但在五十以上、進門不言不語、執事人不到櫃上來、夥計們欲破口大罵、罵的是『你們這些去不能、欲留不得、原來半年王八蛋、櫃上已竟被人差押、光景、不發薪水、白白如何去爲什麼還不及早滾蛋、難道要得若不去、無奈櫃上、米水皆薪水嗎、那不用忙、櫃上不開市、什麼還有薪水、說好聽了、如其不然、我還要飯錢呢快滾開算是精細的、老子火起時、別說打跑了你們這些王八蛋』老者話是帶氣說的、幸爾一般夥計、不敢回言、否則掄起老拳、大演全武行、也未可知、但老者正在大罵之際、原來該號的金執事、隨在身後、一言不發、好像保鑣而來的、老者罵完、遂一同恨恨而去、夥計們不摸頭尾、有知道的、說這老者非他、就是恒盛酒店舊東家、金執事的老丈人耳、第二天、夥計們恐怕眞來打跑不得已紛紛搬出、不用說有親投親、有友奔友、個自尋找安身之處、過了幾天、再去恒盛酒店一看、並未眞個關閉、據知底實者云、仍由金執事的丈人出資、重新開張營業、對於搬出去的夥計所存之薪水、一律分文不給這算恒盛酒店一筆額外橫財、無奈服務半年的夥計們、白白被人罵出、薪水不給、如何能甘心、少不得再找金某、問他發薪不發、不料老金倒很鎭靜、聲明錢是沒有你們隨便辦去、夥計們眞也不可再忍、聽說有一兩名、已竟在有司方面 提出索薪的手續來無奈老金不在乎、將來怎樣、還不得知云、

孟氏博愛病院 病室再加擴充 新築樓房又竣工

西崗子孟天成博愛醫院、雖然也是營業病院、但其營業方法、和其他病院、完全不同、又加孟天成博士、慈善爲本、不必先錢而後治病、所以博愛病院營業、向極發達、入秋以來、因氣候關係、罹病較多、以致博愛病院、又復人滿爲患目下該院奧町分院、及其西隣新館、病室完全告滿、再來患者、幾乎不能收容、孟博士不忍使來者失望、近在該院後身又新築四層高樓一處、內中新闢病室若干、待內外工程告竣時、即將開始收容患者云云、

貧困患者們一大福音 宏濟善堂病院 延長救療時間

大連宏濟善堂、附屬宏濟病院、乃是大連地方、獨一無二的滿方慈善機關、例年所救治的貧困患者、多不可計、茲聞該病院主事者、爲期救治貧困患者、再加一遍起見、向來之半日辦公、打算改爲整天、免得患者來遲一步、即將容自回去、此外對於救療上之一切、也將略加改善、幾時實行、劃尚未定、但究竟還是貧苦患者一大福音云、

誤踏電笛一聲響 車掌大罵客人 双方幾乎動起手 結果同到小衙門

大連都交會社所經營的鐵軌電車、既佔市內交通界之重要地位、又係獨一無二的特殊機關、該會社當局、不拘怎樣以營業性質自居、但在乘客方面却始終不敢視同普通營業、甚至於當作衙門看待、原因無他乃一般賣票車掌、太不客氣也前次有一位日人車掌、在車內大罵滿人女乘客、本刊曾經略載其事、現在又有一位滿人車掌、爲了客人誤踏電笛一下、遂和客人對罵起來、結果竟打到衙門去、茲記其經過事實如次、日前十二日晚七點四十分一線電車由西崗向寺兒溝去、查該一線電車、不拘什麼時候乘客總是老滿的、這也是車小而客多的原故、這天晚上、正因爲乘客太滿、坐下是不必說立着也無地方、所以前後兩個運轉台、都滿滿的站着客人、車到本社前、又上來一幫客人滿上加滿、擁擠不堪、車掌有些不耐煩、偏巧有一位客人、車身一動、他立脚不穩、誤踏了電笛一下、只響了一聲、車掌不覺大怒、厲聲問道誰踏電笛、客人不得不應聲、車掌乃罵了一聲瞎眼、客人一聽罵了起來、不覺也有些惱怒、當時質問車掌、爲什麼開口罵人車掌不服氣、以致車掌與乘客對罵起來、幾乎動手、這時滿車乘客、都有些憤憤不平、車掌不敢過於逞威、一直忍耐到了千代田町車門將開、車掌立把那位乘客拖下車去、扭送到派出所內開口便向警官說、這客人不守規矩、踏我們的電笛、說他不服、所以送到衙門來、車掌剛說到此、門外有些客人、爲踏電笛的客人作見証說、乘客太滿、誤踏一下電笛原也不算什麼要緊、車掌開口便罵人、這也太不客氣了、賢明的警官聽了許多証人證等說法、知道必是車掌吹牛、當問車掌叫什麼名字、車掌自說叫董萬祿、警官大爲不悅、申斥一次、當令上車去了、至於客人方面、略加安慰、也開示而去、傳此等事掌、眞也太多事了、想車小客多、擁擠難堪、車身時停時開、客人自然站立不穩、誤踏電笛、本不關緊要開口罵人、什麼道理、而且罵又不甘心、到了派出所門前、強將客人扭到派出所、意思是要警察官、責斥客人、那裡知道、派出所是講情理之處、就是都交會社賬房、也不能無道理的、大罵乘客、董車掌青年脾氣傲、派出所裡未得臉、不知道有什麼辦法沒有、

市外西金華氏 斷崖下之屍体 刈草者失足跌死

大連市外西金華氏之海岸、於十二日午前十時許、經人發見滿人屍體一具、橫陳崖下、當由村長報告派出所、派出所轉報所轄沙河口警察署、該署當派係官至現場檢驗、判明此係斷崖上落下而死者、查死者原籍奉天省復縣長興島人、現住大連管內香爐礁四區二一七番地、工人出身、名張德峰、年三十九歲、蓋於十一日午前十時、外出刈草、不想由約二十五尺高之斷崖上、失足落下頭部、背部、皆負强打傷而死云、

指定繁華市街 設煤烟相談所

【大連】大連市役所衛生課以爲寒冬將屆、擧市商民、正忙於備置暖爐中、當此之際、爲圖市街之淨化、乘機進行煤烟防止之運動、其防止之根本方策、刻已制定三則、即燃燒裝置之完備、完全燃燒方法之普及宣傳、燃料問題之解決等三問題、但此三則、市民未能徹底其詳、故市當局、決於市內、隨處設置煤烟防止燃燒相談所數處、現選定地址中、同時制定煤烟取締規則、不日便發佈之云、

虎疫傳入以來 全市患者七名

【大連】大連四警署、並各衛生當局、日來協同預防中之虎疫、最近雖暫告終熄、但十四日午前十一時頃、市內榮町二番地、又有患染者、行路倒斃、西崗據報後、急將患者送入療病院、檢驗之下、確是眞性虎疫、當時斷絕死傷之交通調査其家族中、計自香爐礁漁村、漁夫初患以來、東西兩市傳染者、已達七人、足証其系統尚未過止、各當局更進一步的預防活動中、以期絕滅云、

松岡總裁 赴新京

【大連】松岡滿鐵總裁、在月之七日、由連赴天津、慰問華北戰線方面活動中帝國軍將士、並乘道視察華北方面現情勢、現由北平、大同、保定各方面、視察完畢、十四日午前九時五十分、搭乘旅客飛機、歸抵周水子、當夜更乘列車赴新京云、

縣當局查禁高抬房租 實行規定等級

【克山】縣當局近查關於禁止高抬房租之事、前已佈告周知在案、近查各街房主、多有不顧前令、任意高抬租金者、實屬弁髦公令、可恨已極、茲由縣公署規定各等房屋租金如左、自八月一日實行、各房主等須一律遵照、不得故違、而各房戶等亦須遵照規定給價、如房主不遵本令、房戶須隨時擧發、以便處罰、而儆效尤、除呈報龍江省公署及函知地方法院備查知照、並令行飭克山警察署嚴密查禁外、合亟佈告闔城商民等一體遵照、如有仍敢故違者、一經房戶擧發、或被查出、定即按照暴利行爲嚴重懲處不貸、勿謂言之不預也、茲將市房租金價目列下、特等新式樓房每間最高價二百元、最低價一百元、按全年計算、分爲春秋兩季折半交租、一甲等磚瓦房內洋灰棚地板双層玻璃窗門、最高價八十元、最低價四十元、按全年計算、分爲春秋兩季折半交租、一乙等洋式磚門臉洋瓦蓋土房、內紙棚地板完全者、最高價六十元、最低價四十元、按全年計算、分爲春秋兩季交租、一丙等木製門臉苦草土房、內紙棚地板完全者、最高價四十元、最低價三十元、按全年計算、分爲春秋兩季交租、一丁等無門臉沿街苦草土房、無紙棚地板者、最高價三十元、最低價二十元、按全年計算、分爲春秋兩季交租、此外、沿街苦草土房、年久歪斜、觀瞻不雅者、最高價二十四元、最低價二十元、分爲春秋兩季交租、『市房後院租金價目』『甲等磚瓦房双層 玻璃天棚地 板完全者、最高價五十一元、最低價三十元、交租全前、一乙等磚瓦房、舊式門窗天棚地板、最高價三十四元、最低價二十四元交租全前、一乙等草苫或洋瓦土房、最高價三十一元、最低價二十元、交租全前、一丁等矮小土房最高價二十四元、最低價十八元、交租全前、一此外矮小歪斜土房最高價二十元、最低 價十八元、限於不漏、否則不准出租、『民房租金價目例下、』甲等磚瓦房、双層玻璃窗、內有天棚地板、最高價三十二元、最低價二十八元、係按全年計算、分爲春秋兩季折半交租、一乙等磚瓦房舊式窗門、內無天棚地板、最高價二十四元、最低價十八元、交租法全前、一丙等舊式苫草土房、舊式門窗、內天棚地板不 完全者、最高價十八元、最低價十四元、交租法全前、一丁等草苫土房、局勢拔矮者、最高價十四元、最低價十元、交租法全前、一此外草苦土房歪斜不正者、最高價十元、最低八元、交租法全前、上記規定價目、務須確實遵照、倘故違多索者、准由房戶隨時擧發、定按暴利 行爲論處、無論在甲乙丙丁等街基、不合一二三等者、或屋頂房墻破漏、或牆低墻斜觀瞻不雅、或在極不街基、全須照各街基三等以下、取適宜之 公平價値、務要双方按物之所値、勿爲故違至囑—一再各種廟房合於前列各項等級者、即按照前列規定各等正房租金價目減去三分之一計算之、前列各種房所在地址、按照本縣街市圖各段內所定之等級爲標準云、

博愛醫院
院長 医学博士 孟天成
副院長 医師 日沖飛那
大連市小崗子宏濟街
本院電話 (三)一六六六 (三)二六六六 (三)三六六六 (三)一四七 (三)三九
外科（內臟、肛門、整形） 內科 小兒科 眼科 齒科 花柳皮膚 耳鼻咽喉科 X光線科
產院新設 電話 (3)一六六六 (3)二六六六 (3)三六六六
分館（本院西鄰）電話(三)二一二八
女醫師 日沖飛那
女醫師 中村二字
產科婦人科主任 女醫師 稻垣雅子
產婆 樋口佐和 坂元カヤノ 德山ノシ 野田鶴子
分院（市內奧町）電話(二)八五一〇

測量製圖機械器具一切
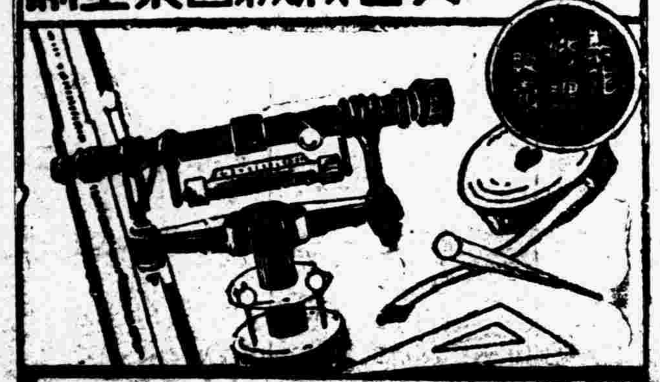
東京玉屋商店滿洲代理店
上木洋行奉天支店
奉天若松町三十二番地 電 四三・二三一一番

新高香蕉糖
少爺・小姐們的伴侶。
新高香蕉糖

新高駱駝
上野醫學博士指導
維他命A・B・C・D・E 充分含有
讀書。運動。散步等 莫忘携帶與愛用
附帶彩品

新高製菓大連工場

君患趾縫瘡乎

如意膏 速愈趾縫濕瘡
大概是患的因爲趾縫瘡是一種通常皮患每年此際患者頗多但忍受趾縫瘡之苦實屬不必因爲韋廉士醫生藥局著名家用療膚良藥如意膏善治此症亦猶其善治其他皮患一樣是故君宜即日購搽此膏看其如何迅速而爽適地治愈君患也
如意膏既具舊式盛行藥膏之長復經現代醫學藥科之改良增益一經搽用立即開始其涼膚止痛長肉生肌工作凡刺利熱癤烈日炙傷皮膚起泡濕疹疥癬面疹瘡癤割破灼傷燙傷跌損蚊吮蟲刺如意膏治之爽適有效均稱無敵
如意膏各大藥房皆有出售或逕向上海江西路四五一號韋廉士醫生藥局函購一切信件可由奉天和記洋行轉上海韋廉士醫生藥局

奉天凌雲醫院
診療科目
內科、外科、小兒科、產婦科、皮膚泌尿科、眼科、耳鼻喉科、救治麻醉藥品、慢性中毒
大西門裡大街路北
電話 四三一一四號
隨時入院
院長留日醫師 高凌雲
女醫學士 高李秀春

梅濁尅星
透膜殺菌
一盒斷根
任何醫藥不能斷根之男女新久五淋白濁，服梅濁尅星，莫不於短期內澈底斷根永不復發，百試不爽・
特種梅濁尅星 藥力更强

哈爾濱道外六道街口 柯爾登洋行獨家經理
藥房均售

贈書
憑此贈券附郵票二分直寄哈爾濱道外正陽六道街口柯爾登洋行即贈淋病療養書一冊

▲特約經理處▼
奉天 鼓樓南五洲大藥房
大連 監部通泰華西藥房
營口 西大街五洲大藥房
安東 金湯街瑞祥泰藥房
經售處 新京中西◆耀延 吉林五洲◆中西◆黑龍江中正 新新◆鐵嶺◆發久◆四平街和發瑞◆開原義和堂 以及各埠大藥房均有出售

九皇會

▲梨園子弟在重九節盛大舉行會

重陽節、是秋季非常適宜吃的六個日子、因爲天氣這麼的不冷不熱、北京人在飯後、而登到香山瓊島一漫眺野景、却使人久閉的心懷、而感到激情的狂瀾、我知道、一般人們有的講究到高亮橋釣魚臺去釣魚、以釣魚多少而卜休咎的、據說、還與着登高具有着同等的迷信味兒、而故都所有的伶人便要聚集在精忠廟裡舉行九皇聖會的、

是的、九皇會在舊劇團體中認爲是非常重要的一個日子、存先時他們多講究由舊歷初一至初九日、在這九天中、還要吃齋淨身哩、現今雖認爲這本是件迷信、可是在今天也要全都齋戒一日的、他們舉行九皇會的來源、到今已有着二百多年的歷史了、因爲在這一年中、個人所毀壞的胭粉顏色無數、故藉素以悔過、至於取名九皇會的眞意、因爲時當九月、菊有黃花、其名易配而能直垂永遠的意思罷了、在初八的夜裏、他們便忙亂着一切擺設、設壇、安神位等等的事情所有全體伶人、無論是生、旦淨、末、丑俱都要全來參加的一個一個板持着那冷靜、嚴肅的面孔、拋却了那舞台上嬉笑的假面容、在殿上中間、供的中天大聖九皇星君、兩旁則爲太上玉皇大帝、和清炎延壽以及雷部正皇等等的佛位、在前面擺滿了各色的供品、什麽密供、花糕乾鮮果品等等的、每樣全都是九碗、蜜供擺得高高的、上面插着一個銅質的小亭、在乾鮮的供品上、用尺八寸的銅罩給罩着、在那頂上有蓮花型的銅燈、中間的銅心裏灌滿了香油、用線拈點着、在燈的前面便是用銅作成的銅鉢銅斗燈、我看燈和斗一樣、上面全有立柱、四外叉子的上頭安設着蓮花燈、每個燈上俱托着小盤、盛滿香油、用火燃着、放着卷卷的光芒、這樣一共是三十六盞、在黑暗的殿宇中點來、由於香烟的瀰漫、由於燭光的繚繞、完全是一種古色古香的氣氛、其餘的供品、還有石榴、桃兒、蘋果和十寶、就是珠寶玉器等等的、據說每樣供品全有相當的義意、在殿的前面、擺着有兩丈長的二個供桌、上面擺着經本樂器、什麼大磬、木魚、大鼓引磬、鐃鈸、斗香、以及用香疊成的三十六層香塔、看來好似眞的一般、在塔的中間點着那子午香、說眞的、這個九皇會是他們梨園行中認爲非常莊重的一個紀念日子啊、

在這會中、一切焚香、寫表等事、全由一班德高望重的伶人來擔任、穿起的道士也要着黃袍黃履的、這樣、直到晚間焚表、這方算告終、於是由於重陽節的到來、伶人爲舉行一年一度的九皇會、故都的精忠廟、又竟因之熱鬧一時、

世界珍聞及其他

名酒談

對花淺酌賞心樂事 妙得清閒逸趣

杭州產酒自古有名奉天亦自不弱

對花酌酒、眞是賞心樂事、尤其是古人祗要湊上三五知己、便『高歌一壺新釀酒』、個個飲得『老瓦盆邊醉』方能回去這種清閒的逸趣、倒也有此趣味、酒的來源很古、至今已不可考、比較可靠的在書經裏載着、

『羲和廢厥職、酒荒於厥邑』、我們知道那時便有酒了、關於製酒和用酒的書籍、歷代很多、如宋書藝文志中記的『無求子酒經一卷、大隱翁酒經一卷、東坡酒經』還有宋竇苹撰的酒譜、其中多敘酒的故事、唐書上也記着、

王績追述焦革酒法爲經、又采杜康儀狄以來善酒者爲譜、』如今還留傳的大約沒有幾樣了、

杭州的產酒、自古時即著名神仙傳裏載着一段神話、

『仙姥、餘杭人、嫁於西湖農家、善採百花釀酒、後服化去、』這種百花釀的酒、大約即是現在藥店售出的藥酒、至於『服後化去』、不過是謠言而已、

關於從前杭州產酒的情形、在蘇軾『乞開西湖狀中』、說個大概『天下官酒之盛、未有如杭者也、歲課廿餘萬緡、水泉之用、仰給於湖、若湖漸淺狹水不應溝、當勞人遠取山泉、歲不下二十萬工、此西湖之不可廢者五也、即是現今、也并

除去杭州之外、各地方以產酒著名的、不可枚舉、而奉天所產的『高粱酒』也是別處比不上的、原因是高粱特別好、所以做出的酒、也高出一切了、

在電氣箱中試驗飛機

▲利用電氣的指揮研究在狂風中的眞實情況

美航空協會、近積極研究飛機在狂風中的狀況、將一架模型的飛機、放在電氣的箱中、利用電器的指揮去飛行、并在中造出突氣的流動、以研究飛機在狂風中飛行的眞實情況、研究所得、那眞裨益航空界不淺了、

肉食與菜食 (續)

且其不能吸收之部份亦決不能爲身体之成分僅在體內分解破壞、而隨糞便共同排出、此種情形、不祇爲不經濟之舉動、且有害自己之身體、不啻成爲一種所謂造糞機器、不唯無益、且恐受害、故吾人對於食物、切勿貪食、總以適度爲佳、

二、食物時必須細加咀嚼、凡食物時、不拘何種食品、必須加意咀嚼、最爲緊要、蓋凡食物、必須與唾液親密混和、後、送之於胃、方可易於消化、米飯亦然、能以米飯久在口中咀嚼、則自然感覺甘味、是即因唾液中之成分、將澱粉變爲砂糖之故、語云、『食不語』、其意即含有緩緩飲食之意、良以緩食、則可助自然之消化力也、

三、食物調理法、關於飲食物調理法之巧拙、於食物之消化上、亦頗緊要、蓋食物之單調者、可使人速起飽滿之感覺、而生嫌厭之意念、其外觀美麗、香味較高者、則可催進吾人之食慾、在未食之前、唾液之分泌既已亢進、更於食時、眼觀其美、鼻嗅其香、可由神經之動作、亢進胃之分泌液、使消化作用良好、故凡食物不僅外觀須要美麗、而調理法之巧拙、於消化及吸收上、亦有最大之關係也、

總之、食物乃養生之要素、然須肉食菜食兩相加減、不可偏枯、且須攝取適可之量、而加意細嚼、切勿徒貪美味、多食暴飲、致於身體及胃腸起種種之障碍、養生者、反致傷生、殊宜注意爲要、

吳秀才喜作對聯

曾把兵士提升作連長

吳秀才(佩孚)不但好作古文、也好作對聯、相傳昔年他在冷口做戰時、一日正視察中、忽逢雷雨交加、同時槍礮忽寂然無聲、大有停戰之勢、吳爲鼓舞士氣計、臨時召集將士訓話、並出一對聯上句是『雷聲雨聲大礮聲聲聲振耳』謂有能對下聯者、當時提升、一時將士、均若寒蟬、忽有一兵士近前行禮曰、『家事國事天下事事事關心』、吳笑着說道好、你就是連長、蓋此兵士亦秀才出身也、傳聞如是亦笑料也、

北平天安門裡 新闢城中市場

北平在宣南平民市場開幕的不久、爲繁華內城的商業起見、於是天安門裏的城中市場、也在十月一日相繼的開幕了、但由於籌備時間的短促、所以直到現在、才正式的舉行開幕典禮、那末、這兒一定較往常更有一番熱鬧而無疑、

是的、這充滿了莊嚴肅穆的故宮裏、在過去是禁地、如今變成了任人游玩、百藝雜陳的娛樂場所、不怪由晨光曦微的早晨、直到日落斜陽的下午在這其中的時間、永是擠滿了游人的、我看男的、女的、十九世紀裝束的婦人、一九三七式打扮的太太小姐、花花色色好似形成了一個服裝比賽的會場、同時人們的說笑聲、作買的叫賣音調、以及鑼鼓喧天的聲音、這樣更給集紓成一種活潑的交響曲、瀰漫着四外、全是種狂歡的氣氛、當你離着天安門老遠老遠的、便可看見高聳在雲霄中兩個華表、前面白玉石欄的橋上、密密層層的、全是那游逛的人們、寬大的城門洞裏好似、湖水般的向裏擁擠、在走進裏面、首一展開在你面前的、便是濃樹林裏、一些作買作賣的小販、星羅密佈的、擺滿了每個角落、再進北去、則屬於雜技場所、像說相聲、唱大鼓、練把式、摔跤的、俱都圍滿了風雨不透的觀衆、不過一些小酒攤上、倒有着三五酒客、在把盃醉飲、共話家常而有着十足的畫意詩情、在場的南面、全是一些販賣古玩、珠寶、皮貨和一切日常應用物品的攤子、金壁輝煌五光十色、一切貨物、全都是明碼標價、這是你在這古城中而罕見到舊貨品的所在、因之留連在這裏的、也是一些有錢階級的老爺、太太們、在許選着貨品的好壞、這兒、最熱鬧的時候就是當日光高嵌在天安門的城樓頂上、這時每個游藝場具都開始它一天整個的生命、過活、而且遊人也多在這時候、跑到這裏閑逛、容到夕陽紅抹了西方的一角、電燈帶來了沁人寒意、這裏便逐漸攤收人散形成了一片的冷靜、淒涼、由於這裏鄰近稷園的原故、當斜陽未落的時候、許多賣笑的女人、也多到這裏走走、因之狂歡熱鬧的市場、更自濃厚塗抹了一層羅曼斯的彩色、在這兒、我看同樣有着般園那麼的幽美風景、天橋那般的熱鬧、人多、東安市場那樣的繁華富貴、但、並不像城南市場那末的規模狹小、而使人感到粗俗和醜惡、現下由於這裏的開幕、天橋也因之而冷淡異常、看情勢外城的繁華、已改移向內城方面來、因爲天橋八怪之一的『大兵黃』也跑向這裏來、其餘如擷英飯店也在這裏設有番菜館、他們並規定逐漸擴充到午門的前面在這不景氣狂飆籠罩的古城內、祇有這裏好像有着它無限的發展啊！

紅山口

北京西方名地

紅山口、在青龍橋正北面、約半里許就有南北橫列着一行慢山、拔地高有五百餘尺、迎面入目的頭一個印象、就是火紅色、橫斷面的山頭、也許這便是紅山口之名的由來、當登山以後、更覺到山上的地面紅得新鮮可愛、山上有行列井然的桃樹、大都是兩丈左右的新株、據云這是農商部所培植的、山頂上間或有紅褐色石頭、露出來、越過頭一個山頂、便有第二個山頂、抑在面前、這比頭一個山頂高點、山上土質雖也是紅色但比較淡得多、樹木也少、過了這個山頂而來到第三個山頂時、便發見一座廟、廟貌不大、有兩三間房的樣子、紅牆已經剝落不堪屋瓦四散頹脫、看去亦極荒涼、走進廟中却見模糊不清的泥像、廟名却奇巧得很、是佘太君廟、佘太君還不免叫我們想起楊家將的故事來了、當我們下山以後、詢問當地居民、方知此山爲望兒山、是佘太君登山向北國望着她兒楊四郎的所在、這又不免叫我們想到、這也是最古一戰場也、

跨過望兒山還有兩個小山連着、第五個山頂北面便有雄偉高聳而東西橫列的高山、山峰嶮峻、不像這列紅山比較慢行、山上樹木絕少、望去一片青蒼、尤其每個山谷間被水刷洗險淨的蒼然的巖石、更顯得該山的莊嚴中帶着秀俊的氣概、如果我們在這處望去、慢行紅山的背後、又襯托着青蒼的奇峯、更顯得紅山口的雄偉莊觀了、

尚小雲收女徒 教演新珍珠扇

上海名旦張文琴、曾拜尚小雲爲師、文琴近遊北京、即常至其師寓、覲聆教益、最近小雲以張文琴藝術日進、特贈以新珍珠扇劇本、文琴如獲至寶、並請尚師教授是戲各種身段表情、專心練習是戲、以俟純熟後、即將公演云、

奇緣艷史第四集現已出版

介紹新書

康德五年 時憲書 家家必備·全書二冊 每冊二角六分·(外埠郵費四分)

批發價目特別低廉

顧明道著 海上英雄 武俠言情小說·全書二冊 每部特價五角·(外埠郵費六分)

張恨水著 摩登小姐 香艷言情小說·全書一冊 特價三角五分·(外埠郵費二分)

程瞻廬著 奇緣艷史 風流香艷小說·已出四集 每集特價四角·(外埠郵費四分)

求學必備 最新讀書指導 讀書維一指導·全書一冊 特價二角五分·(外埠郵費二分)

函購方法 郵票印花十足通用,惟以滿洲國發行者爲限,印花只限二分以下,如欲掛號郵寄,另加掛號費八分,否則遺失,不負責任。

全滿書局均有代售 總發行所 奉天三友書局 奉天大西關興化街

瀋陽中國銀行

存款	匯款	放款	他業務
定期 活期 存款利息優厚手續其他簡捷	電匯 票匯 信匯 國內外各埠均可通匯	抵押放款 貼現放款	進出口押匯代理收付事項

城內行電話號碼 四、二〇三一(五) 四、二六一七 四、三二五三 營業專用

南滿站辦事處電話號碼 三、四四一八(二) 三、四四一〇

亨得利 鐘表眼鏡行

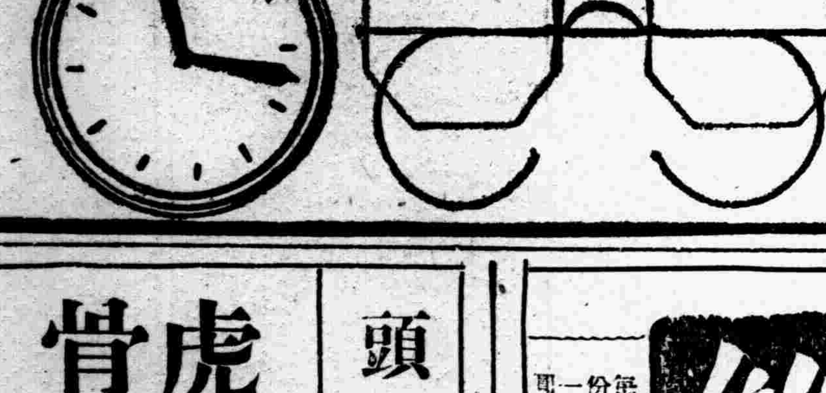

奉天城內中街及大西門裡

股票賣買

關於各種有價股票一切業務

奉天商工銀行 奉天商業銀行 奉天滙業銀行 滿洲電信電話

奉天紡紗 營口紡織 開豐鐵路 瀋海鐵路

滿洲洋灰 肇新窯業 政記輪船 營口水道

其他各種股票

倘蒙通知即時寄上詳細賣買股票須知

信用素著 獨家收買 價值從優 現物提高

奉天宇治町十三番地 電話二一二五七四番

福岡屋股票現物店

雙層化積膏

適應症 筋骨疼痛 胃脘腹痛 婦女血痺 四肢麻木 五積六聚 經血不調 腰腿背痛 多年痞塊 血積白帶 風寒濕痺 腎寒疝氣 久不孕育

每份一元

◎本埠外埠藥店均有代理 ◎招聘各埠代售酬勞優厚 ◎歡迎外埠函購不加郵費

總發行 奉天鐘樓南 德潤堂藥局

頭痛藥 主治一般常習頭痛偏頭痛神經痛及暈眩並能消除鴉片嗎啡酒精等毒每袋二角每打二元二角

歡迎函購 外城函購藥價不滿十元者郵費照價加收一成滿十元以上者議免

虎骨花蛇藥酒 專能驅風散寒開瘀止痛主治筋肉疼痛關節痠痛四肢麻木癱瘓不遂一切內臟風寒疾患每瓶三元

虎骨熊油膏 主治筋肉麻木關節疼痛四肢攣痛腰肋作痛小腸疝氣肝胃氣痛及月經不調赤白帶下每張六角

奉天市大南關西大什街 老福順堂製藥商店 電話(四)二八七〇

滿洲國內唯一的出品

(誠)字起凸時髦美女月份牌

是宣傳營業的利器 是招攬主顧的先鋒

以月份牌宣傳營業効力最偉大

用月份牌酬謝主顧人人都歡迎

敝局歷年所製之月份牌內容豐富封皮美麗久爲各界所賞許康德五年之月份牌現已出品並又新製起凸時髦美女月份板十數種均已大批出貨開價極爲低廉欲籍月份版宣傳營業者敝局尙能代印廣告字號數目不限印工低廉外埠函購代金運送均能照辦各埠均有代理

總發行所 安東財神廟街 誠文信書局

分發行所 濱江道外承德街 誠興信書局 奉天小西門裡北大門胡同 誠興信書局

13—J—3

天下一品

味覚之国宝

那歷史
那風味
那產額
無論從那方面看來
也都推牠是國寶的
存在！

萬字老牌醬油

キッコーマン醬油

宮內省御用達　野田醬油株式會社

烏鷄白鳳丸

婦科珍品　調經大王

▲廣東新到烏鷄白鳳丸主治▼

▲一治婦女經血不調、經前錯後、血色不正、紫黑成塊、血色淡紅或如泔水、服之特別神效、▲一治婦女子宮寒冷、白帶過多、腹痛腰痛、癥瘕積聚、子宮疼痛、服之特別神效▲一治婦女血虧經閉乾血勞症氣短咳嗽、午後發燒、心跳心忙、服之特別神效、▲一治婦女結婚後久不受孕、或有孕連傷數胎、久慣小產、服之特別神效、▲一治婦女產後腹痛惡露不盡、瘀血凝滯、腹內有病成塊、疼痛難忍服之特別神效、▲一治婦女夜睡不安、多作惡夢、驚恐成疾如同邪病服之特別神效、▲一治婦女面黃肌瘦、少吃無味、四肢酸軟無力、頭迷痛疼服之特別神效

▲購買烏鷄白鳳丸者注意

烏鷄白鳳丸乃婦科第一老牌聖藥、風行南北遠近馳名、業已數百年之久、凡購藥必須認明金雞富貴商標、記準廣東老舖永安堂之烏雞白鳳丸、庶不致誤、且此藥經本堂用化學配製成丸、藥丸小而收效大、外掛糖衣容易服用、堅效耐久不像蜜丸子腐敗藥日久生菌而有他害也、每盒二百五十粒、定價洋五元

注意減價　六扣四十天

因此藥初次到哈特別大減價六扣四十天凡購烏鷄白鳳丸一盒者只收國幣三元購一打者郵費國幣三十元外埠函購不加郵費

滿洲國總經售處哈爾濱道外十五道街　金勃先藥局

烏鷄白鳳膏

一貼男子、先天不足、後天虧損、腎下虛弱、夢洩遺精少年早婚、房事過度、下元虛寒、腰膝背痛、精液缺乏、子嗣艱難、腎囊潮濕、夜多小便、白濁淋漓、寒疝氣疝、腎子寒冷、偏墜肚疼、特別效驗、一貼女子經脈不調、月經不准或前或後、經行腹痛、子宮寒冷、赤白帶下、寒血凝滯、久不受孕、久不小產、血少乾勞、崩漏不止、血色紫黑、或如泔水、面黃肌瘦、少食無眠、胸膈膨悶、五心煩熱、產後腹痛惡露不盡、一切血寒、貼之完全、功難盡述、筆難盡述、此外並治男女老幼風寒麻木腰腿背痛、四肢骨節、半身不遂、腹中痞聚均有神效、〇定價每貼國幣四圓外埠函購貨欵先滙

總經售處哈爾濱道外中十五道街　金勃先大藥房

特別贈送買一盒送兩盒

強精・健腦・補腎・扶陽

黃色補丸

黃色補丸　主治先天不足後天虧損五勞七傷房事過度手淫滑精早洩陽萎腎虧遺精乏嗣老年精衰精神困倦頭暈眼花耳鳴心跳夜不安眠凡由腎部所傷腰爲背痛酸軟無力形容枯瘦各症服此藥特別神效常服保腎安神身體壯健房事快樂補血生精藥性和平男女老幼均可服用補腎扶陽開胃健脾增加飲食強壯身體萬試萬靈今特提出一萬盒作爲贈送之品以昭效力而便推廣定價國幣每盒一元五毛買一盒送兩盒買半打八元五角贈一打贈送處哈爾濱金勃先藥房

烏鷄白鳳丸黃色補丸代理列後

奉天金城藥房　奉日站恆濟堂　大連華泰藥房　安東東益增遠
吉林東升達　江省德泰盛　新京中興藥房　營口洪春堂
洮南德慶仁　錦州同盛德

△函授部招生甲組乙組日本語學三年以上程度一年以上程度
函件報名隨到隨試『詳章附郵票四分即寄』

南滿譯學會　奉天商埠地南二經路南

△實習部招生初等中等高等各班新開學

上訴審專門受理

東京中央大學法學士　辯護士　辨理士　青柳長次郎

本律師於東京執行法律業務多年法學源深經驗宏富執務誠僕嚴守秘密專門受理二、三審雖辦案件一經收受無不迎刃而解務望訴訟本人直接來談爲要商埠地憲兵分隊控壁

奉天商埠地九經路三十八號(義興里)電話(二)一一七六

表飛鳴（ビオフェルミン）

腸內異常醱酵及瀉痢治療劑

三大効能

一、理腸　表飛鳴中的乳酸菌、能抑止腸內腐敗及異常醱酵、而消除瀉痢的根本原因、故其制瀉止痢的理腸作用、確有與衆不同之處。

二、殺菌　表飛鳴中的乳酸菌、能殺滅腸內有害細菌、防止毒素吸收、而使腸內歸爲生理狀態、故有腸的保健作用。

三、消化　表飛鳴中的糖化菌、能產生消化酵素、以消化澱粉與蛋白質、故兼有消化輔助與營養增進之功。

主治　腸內異常醱酵　腸加答兒　瀉痢　消化不良　便秘　小兒腸病　綠便　營養不良

包裝　粉劑　三〇瓦　二五〇瓦　三〇〇瓦　五〇〇瓦　一〇〇〇瓦
片劑　五〇片　一五〇片　五〇〇片　各大藥房均有經售

詳細仿單　函索即寄

株式會社　武田長兵衛商店

總行　日本大阪市東區道修町
支店　奉天市春日町十三番地

37—1095(O)

哈市明年度預算 採取緊縮方針
大迫副市長議席陳述

【哈爾濱】康德五年度哈爾濱市預算査定會議、已於十三日午前十時在市公署會議室開會、韋市長及大廹副市長以下各處科長出席者達四十餘名、各處科長査定結果以九百二萬六千七百二十七元之龐大要求額、對歳入積額之五百八十三萬三千九百十五元比較、實超過三百二十餘萬元、當査定時、爲避免各處科長之互相競爭計、以愼重之態度開始査定、首由韋市長致詞後、繼由大廹副市長闡於應以國際非常時局自治体治之態度、力避市債之增發及新規事業之實施、以緊縮的方針取必然之方策、返復陳述、嗣由財務處長、柳田稅捐科長、對於市之歳入狀況詳細說明、正午休憩、午後一時再開、行政處關係支出經常費之査定終了、至午後四時第一日之査定乃告終了、十四日爲預定哈爾濱市及市附近各縣參事官連絡會議、故査定會議乃暫告休會、順延至十六日召開第二日預算査定會議、是日對於應査定之事項將繼續研究、但據一般觀測、因受現在之非常時局關係之影響、恐十六日之査定會議、難能無事終了云、

錦垣秋季大掃除

【錦州】爲注重市民公共衛生、於春秋兩季舉行淸潔大掃除、由錦州警察廳負責實施、現又屆秋季掃除之期、自應照例施行、是以該廳定於十月十五至十七日爲掃除期間、十八日起至二十日止、爲檢査期間、各商民住戶、奉到通知、忙煞掃除工作、至爲愼重、免致臨檢、有不合格之弊云、

麥粉交易依然強調

【安東】麥粉市場、近來因日本及北滿品之輸入、市內堆集量頗多、全市三十餘家麵粉莊、總存量爲五萬袋、比七八兩月中增五倍之數、以致銷路活躍、交易亦極興奮、惟因市況強調、並未見暢銷云、

事業躍進 官民一体
本庄大將蒞哈談 視察印相

【哈爾濱】前日搭乘飛機蒞哈、北滿視察中之本庄大將、大和旅館一宿後、於昨十五日午前八時許、由日滿首腦多數歡送中、携同隨員北部少佐、濱上軍屬、並協和會職員九郎丸係氏、搭乘飛機、向大黑河方面出發、就國境地帶並齊齊哈爾等地視察之途矣、大將於前日下午、在大和旅館、對往訪記者會有如左之談話、

今次渡滿、爲參加御弟溥傑上尉之御結婚式、並附帶作北滿地方之視察、余之哈爾濱感慨極深、歸國迄今雖已經過五個年、然在此五年中、一切行政產業上之建設、較之前舊政權時代、實有意想不到之躍進、與發展、尤其今次來滿、目覩各地日滿官民精神、皆如一體、民族之協和、已完全表現矣、尤不禁感覺特別欣快者也云云、

三江省開催治安會

【三江】三江省公署、鑒於本省既行之肅正治安工作並計劃將來二期確保治安之工作、與其他應興應革之項均有討議之必要、當於十月十二兩日於該省拓政科、開催治安維持會議、出席人員有友軍石田、松井兩部隊長、于省長、松田次長、三廳長、四科長、李縣長、川瀨參事官、並其各縣之縣長或參事官等、先由于省長說明本年度工作實施概況、各縣參事官報告各該縣之工作詳情又由謝廳長、陳述宣撫工作之經過詳情、次討議工作費之進加、各縣疾苦之匡、設法救濟、再議二期工作範圍與步驟云、

時局詔書奉戴式 隆重舉行

【盤山】縣公署、於本月十五日午前十時、招集各機關法團首領、在縣署院內、舉行詔書奉戴式典、屆時各機關首領到齊、依照預定經序舉行、最後三呼大日本帝國萬歳、又三呼大滿洲帝國萬歳、聲澈霄漢甚爲隆重云、

警官練習生畢業

【遼中】本邑六月末、招考第十期警察官吏訓練所學員七十名、以五十名入所訓練、以二十名分派各署所値勤、經七八九三個月之訓練、各科門功課、及外堂柔劍二道、兵式徒手兩種體操、均已純熟、學有心得、効而學之、壯而行之、正好各派各署所値勤、以展所學、前于上星期考試畢業、成績均極優秀、評定分數、分別名次、按等級之高低、定職守之差別、已均奉委、紛紛銜命赴各署所値勤、此有訓練之警察官吏、赴任地値勤、定必另有一種好成績貢献云云、

殉職警開會追悼

【鳳城】月之六日早四時許本城市場普及橋頭、及其下游乾河沿養魚池處、均有警察値崗、詎由河南來一竊取小偷、被養魚池崗警李富全警見、進前逮捕、正撕扯拿獲間、適舊大石橋處有保甲甲丁在此値崗聞聲立即開槍射擊、不期寃家路窄、立將警士李富全擊斃、賊人乘機脫逃、於是城廂警署開槍發警報、全體官兵出動、及至現場、見警士李富全臥斃當將甲丁暨事者帶署、次晨報告縣長參事官、以該警値勤殉職、市署因公、誠堪悼惜、當備棺成殮、抬至關帝廟附設忠魂祠、特開追悼大會、參事官當給死者遺族國幣五十元、復尤轉請慰身恤金、暨事甲丁、經驗缺欠、冒然發槍、傷亡崗警、將送交法院、以徒刑處分云、

燕京風光

作賊沒時氣 物到手遭擒

新北平振宿舍、於昨上午一時許、忽發現一竊賊、將該報社職員毛振峰之自行車一輛竊取、上房復用繩將車繫於後房求志巷、以圖逃逸、不料經本社工友發見、立即出門追趕、該賊已騎車出求志巷口、正欲飛馳之際、見有人趕來、即棄車向北飛跑、時宜外橋頭之交通警劉俊林張來桂聞訊、即將共逮捕、供名周德山爲退伍軍人、承認因貧行竊、謂車已到手、終于落網、可謂倒霉之至、遂將共帶往外四區訊辦云、

主僕失和釀成兇殺

院右安門外白房子十九號農民劉炳南、傭工人李禿子(廿七歳)主僕常不和、前晚一度相爭、昨晨又因故口角、李禿子情急用鐵鍬向劉猛砍、重傷四處、李禿子棄兇逃逸、警察赶到、將劉炳南送醫院救治、並嚴緝李禿子云、

印刷工切斷右手

前門外三邁河三十七號住戶李培成二十六歳、山東人、印刷手藝、昨日下午三時因收拾印刷機器、致將右手切落、翻滾在地、經同人急送往市立醫救治云、

少婦自戕 郎舅發生立毆

朝內椅子圈三號住戶趙松綿(年二十五歳)、妻龐氏(十九歳)前日因歸寧被趙痛毆、龐氏負氣用刀自殺尋死、急送協和醫院救治事爲龐氏之兄龐玉璋聞知、前來質問、與趙口角動武、趙被龐以棍擊傷頭部甚重、龐被趙用虹擊傷頭部一併先送醫院、再帶區成訟云、

妙峯山祝融降臨

西郊妙峯山山頂廻香亭處於前夜忽火光四起當經管理人等接救旋始熄結果僅燒去一部分起火原因尚不明云、

無賴徒勾結鄰婦 本夫深夜捉姦

阜城門外羅道庄十九號住戶馬玉良年廿六歳、宛平人、秉性無賴、近與鄰居李福春(年廿九歳)之妻馮氏(年廿七歳)風流俊秀、二人發生曖昧、不料事爲李某査知、久思根除馬某、然永無機可乘、詎於昨李某進城有事、回家時已夜深、李突見屋內有男子呼聲、知係馬某、與馮氏歡會、不由氣急塡胸、當破門入室、抄起木棍照定炕上、一路亂打、馬某受傷甚重、馮氏受有微傷、適有該管西郊警士赶來、將受傷人送往醫院醫治、李某則帶區云、

因家務投河自殺

宣外官菜園上街十二號住戶王森桂年四十三歳、妻魏氏年四十歳、昨日下午三時許、王某夫婦因家務口角、魏氏一時心窄、乃頓萌死念、遂赴南下窪子投河尋死、正在掙扎之際、適有該管外四區警士巡邏赶到、旋將其送往市立醫院救治、恐有性命危險云、

金魚池畔少婦投河 夫無音信婆媳炊

前門外金魚池、昨日下午五時、有東便門外營房二十號住戶趙洪氏(年三十歳昌平人)因其夫外出、久無音信、且其婆母安氏(年五十九歳)手部被刺傷、不能爲人代作針線、婆媳生活無依故往該池自殺、經莊移友下水撈救、始得甦生云

天氣驟寒修國道 民工八名被凍死

【本溪】本邑因修國道抽調之民工、赶修五區北大嶺處之國道工程、詎料天氣驟寒、竟將工人凍斃八名、緣自近日以來、天氣每日早晚特寒、僅正午間稍暖、尤其鄉間之農民、尚未着棉衣、而食尤不得飽者比比皆是、兼之工作露宿者有之、致有此凍斃之事、深望吾縣各大慈善家、對於乏衣缺食之民衆、慨解仁囊設法救濟、以免凍餒之虞、則功德無量、茲經參事官倡議於本月十四日在山城寨地方開會追悼、以慰亡魂、殊爲義舉云、

間島省之總面積 及人口密度之平均

【延吉】間島省管下之各縣總面積、及人口密度平均最近調査如左列之數、延吉面積七二六、一八五陌、六四、五三〇戶、三五九、二二〇人、每百陌人口密度四九、五人、琿春五三六、四一五陌、一五、九一一戶、九二、二二三人、密度一七、二人、汪淸七七八、九六一〇陌、一〇、〇二六戶、五七、〇八二人、密度八、二人、和龍四〇八、九六五陌、二〇、一二一戶、一一八、八四〇人、密度二九、一人、安圖五七五、三五〇陌、一、七三六戶、一八、二一一人、密度三、二人、總計二、九六五、三二五陌、一一四、三二四戶、六四五、五六七人、每百陌人口密度二一、八人云

警廳舉行射擊大會

【安東】警察廳茲以時屆秋末、空氣淸爽、爲振興王道警察之尚武精神、鍛鍊銃術起見、乃於十四日起至十五日共兩日間、假六道溝陸軍射擊場、援例舉行射擊大會、全體廳員、前往演習射擊、頗爲勇壯、十足發揮警官之實績云、

樺川易日系警官

【三江】樺川縣警務局、爲圖警材素質之向上計、特將局內之日系官佐、予以適當之遷動、計小倉警佐、轉特務股長兼治安係、中垣巡官、轉司法股、小林巡官、轉警察廳司法股長、小谷巡官、調地方警察學校應援、該校山口巡官、轉悅來鎭警察署服務、調勃利縣田川巡官、爲小頭河子警察署服務、均於十月一日公表、於八日分別履新云、

錦省舉辦國民 作興週間

【錦州】省公署定於月之十四日迄十九日、爲國民精神作興週間、省內各官署職員、於此期間內、有如左之盛大行事、

一、時間勵行、公私共持、

二、國旗揭揚、各戶本週間施行、

三、默禱中國事變戰死者各勇士、各人就寢前、一分間默禱、

四、國旗揭揚式、本週間每日(日曜除)午前九時、於警務廳中庭施行、

五、時局安定祈願祭、月之十七日錦州神社執行、同祭典全員參加、

詔書捧讀典禮式

【旅順】民政署長安永登氏於十月十二日午前十時、在本署講堂、隆重舉行詔書捧讀式典禮、爲國民振精神勤勞服務、於十七日午後六時在昭和園、映畫演說云、

農產學藝展覽大會

【雙城】縣公署擬定於本月末日、假育才校、開催農業品評會、同時復開催學藝品展覽會、現在正蒐集學校行政圖表及學生文藝、屆時一併陳列、以便觀摩、而資鼓勵、聞各校所送之展覽品、異常踴躍、屆時定有一番盛況云、

各地方瑣聞

▲警所拾幼童

【營口】通惠門警察署直轄警察官吏派出所、於月之十一日午後七時許、拾護幼童名喚李來子年八歳、籍係柳樹屯居住、李海仲之子、經該署通知其家屬認領、據該幼童之母早已故去、其父現患半身不遂家中困難不堪、於是該子各處流落、無法認領、當經該署當局有鑑於此、遂將該幼童送往救濟留養、以免流離失所云、

▲馬騾均注射

【遼中】本邑縣長關海峰氏與各參事官及關係各機關、協議結果、以爲時下華南各埠發生虎列拉百斯篤等時疫、逐漸流傳于大連、奉天、哈爾濱等交通便利各大都市、勢甚猖獗、國府衛生部通飭各省市縣防疫動員、必須嚴重防範、以免傳染、立即通飭市內公立醫院外科主任李青山、內科醫官高松濤等、每日輪流分赴小新民屯小北河等處各交通要衝、施行防疫消毒注射等防疫陣諸手續、凡往來行旅均施以消毒、復恐百密或有一疏、又通知各警察署所轉知各村住戶、凡馬騾大畜亦均須集赴本署、施行注射以防傳染云云、

▲一牛生五腿

【賓縣】昨(八日)市內來一牛車、一牛而生五腿、其他部分、與普通牛無異、其第五腿、生於腹左側前端、長僅尺餘、除臨時供備、係一前足、惟不能着地、只懸於腹下耳、據其主人言、此牛生時即如此、而力則大於常牛云、

▲入緣者益多

【阜新】心善堂公所、於古曆九月初八九兩日、作日子、(現在理)宣道主任閻賀修、康賢明二人、特備葷素兩齋飯、茲因我新興國家、禁煙非常重要、一般人民、亦知煙酒與人有害無益、故入緣者、頗屬踴躍云、

大同學院生徒旅日

【大連】赴友邦日本觀察旅行中之大同學院第二部第六期生、一行九十九名、由團長會恪氏、副團長松浦嘉三郎、木村健三、岩田修一等氏率導之下、十四日搭乘入港之大連丸歸途抵連、一行頗感嘆友邦文化設備之完善云、

縣令遵守懸旗法

【遼陽】縣當局鑑於各愛護村、每將國旗或愛護村旗、並列懸掛、殊爲有失觀瞻、昨特通令各愛護村、俟後如在懸旗時、須將國旗懸於愛護村旗之上、以尊國典而昭崇拜、仰各該村長、向後特別注意、勿得再故意忽略、有失國家尊嚴、共各凜尊勿謂言之不預耶、

警署通令鄉民 領住民証

【朝陽鎭】本鎭警察署長劉景春氏、頃奉警務局令、因客歳本署發給鎭民之住民証、令其檢驗臨時蓋章、至康德五年三月一日有效、惟客冬民因同時中止領發、近因華北時局重大、該警務局首席金枝指導官、爲肅淸地面保衛人民安全計、於十四日復令該署特務邵主任轉飭鄉村各分所、急速照辦、勿得遲延云、

佳木斯設立監獄

【三江】哈爾濱高等法院佳木斯分庭、及地方法院、區法院、並區檢察廳等四司法機關已於八月一日正式開庭、於十月一日受理案件、此後三江省司法機關、亦云完備、致樺川縣司法公署之監獄、亦無獨立存在之必要、頃聞依蘭監獄、於佳木斯設立分監、委關富山爲分監長、於六日由依來佳、進行籌備、已與地方官廳、妥加聯絡、約下月間即可成立云

全滿唯一大劇院 明年五月竣工

【大連】新大連驛完成以來、伴驛前中心街之常盤橋附近、同都市之計畫、力圖振興、因故連鎖街前空場、開放建築、今如三越、永富等各大建設、次第完竣、該所漸化爲不夜之繁華城、就中最著者則爲映畫劇場、工費三十萬圓、建築面積四百二十坪、上下三階、地下約收容三百五十人、地上一二三階、約收容千五百人、內部冷房裝置、並食堂、店舖等等、應有盡備、明年六七月中竣工、稱爲全滿洲唯一之大映畫劇場云、

安東放送局 明日試放

【安東】全市民待望已久之無線電放送局之設置、由電電局之努力、遂克實現、諸般設施近已告竣、定於二十日午前六時、接結電祿、十一時招待日滿官民、舉行放送開始披露式典、更於午後一時舉行、初試放送演奏、並於午後五時、於安東劇場、開無線電聽取者大會、以宣揚壯大氣勢云、

街公所選區長 結果八名產出

【公主嶺】本市街公所、爰奉縣令按照街村制度、而街之下必須有區、以期統系完成、(以本市劃分按協和會之先例)故於月之十五日午前十時、由街公所招集各甲排長等到場、依法推選區長、當經王街長張主任監視之下、遂將各區應運而生之新區長、完全選出、茲將當選者姓名分誌於左、

第一區 于麟書
第二區 李景陽
第三區 王俊卿
第四區 吳日暄
第五區 趙子宣
第六區 王國範
第七區 蘇正悅
第八區 董秀峰

延吉國防婦女分會 招開評議員會議

【延吉】國防婦女會延吉分會、爲援助皇軍、以盡槍後之熱誠起見、于本月十六日午後一時、假延吉縣立女子兩級小學校內、招開評議員會議、出席者計分會長王唐嵩雲、副分會長程立貞、馬趙伯英、司令部參謀新澤上尉、評議長袁教育廳長、劉延吉街長、劉縣署總務科長、鞠副商會長、(會員略)討論左列事項、計國防献金、募集慰問袋、增加會員等至三時許遂閉會云、

科長榮陞分局長

【宏克利】財務分局長李顯亭氏辭職照准、遺缺以總局科長趙雲程氏榮任、氏歷財界多年、品行端肅、忠於勤務、公正廉明、令人欽佩、履新後、對於局務必能另有一番新整飭、此乃我宏克利農商之一大福音云、

糧穀交易場開辦

【西安】縣當局、以便民惠商之心、組設農事合作社、其開始辦公及指定地址業均誌本報、其糧穀交易場所、指定在西寶門外西安車站爲場所、於月之十五日實行開始交易手續、經縣當局令西安街公所街長鄭鎬年、向城內各甲長各有糧石者說明以上意義、並經西安商會向各糧商通知、凡有買賣糧石者、一律均須向糧穀交易所交易、設有私買偷賣等情、一經査出罰辦云、

滿日鮮接客業 定期健康診斷

【大連】西崗警察署在月之初旬、曾飭令管下各派出所、調査各種接客業從事之人員、以便施行健康診斷、現已調査完畢、十八日起、定於下列場所、每日午前九時至午後三時指往指定場所、受以診斷、

△十八日西崗市商會(約七百名)
△十九日同上(約八百名)
△二十日同上(約七百五十名)
△二十一日同上(約三百五十名)
△二十二日連鎖街事務所(七百名)

以上凡管內娼妓、旅店、飲食店、澡塘、豆腐商、電影、戲院、理髮、及其他日滿鮮接客業從事之男女人員、皆須受診斷云、

体育欄

槍後血戰
全滿武道大會(柔道) 奉天隊制霸

【新京】昨報滿洲武道會主辦之第四屆武道大會(柔道部)十七日午前九時、在新京大經路小學校盛大舉行、是日雖在屋外、降雪紛紛、冷氣逼人、但由全滿遠來之選手、意氣沖天、壯烈比武、結果、奉天道場隊、竟於決賽打破中央銀行隊、以四對零、稱霸冠軍、併個人賽、大連園川選手、奪得錦標、比賽終了、由山田大會委員長授與優勝旗及優勝盃、午后六時閉幕、(圖座於左端之個人冠軍者園川氏、並團體冠軍者奉天滿鐵道場隊員、)

秋季聯合運動會

【陳相屯】瀋陽縣第三區秋季聯合之運動會、於月十四日在柳匠屯隆重舉行、是日也天朗氣淸、金風颯颯、健全之男兒、精神倍增、大有龍驤虎躍之勢、准備奪魁、茲將運動情形誌下、一嗚炮開會、二全體肅立、三、國旗揭揚式、(日滿國歌合唱)四向國旗行最敬禮、五皇居遙拜、六、捧讀詔書、七、賈會長致開會詞、八、縣署王學務股長訓詞、九王副會長報告、十、職員運動員繞場一週後、開始運動、(午間建國体操)運動事項、計初小五十米、百米、四百米、接力、跳高、跳遠、高級百米、二百米、八百米、接力、跳高、跳遠、及障碍物綱引等項、十一終了集合、十二王學務股長訓詞、十三來賓演說、十四優勝旗授與、二五會長致閉會詞、此次參加人數、約壹萬餘人、學校計三區八十九處、二區奉集堡研究區十九處、結果成績優良者如左、一十里河兩級小學、二柳匠屯兩級小學、三吳家屯兩級小學、四奉集堡兩級小學、

及來勝堡均得二分、南紅菱堡校得一分、至於高級部、則以紅菱堡西蘇胡堡各校、最占優

人事通訊

◎蕭慶震胞弟鑾自汝失踪父母甚念望閱報後務必將所在地點示知或急速返里蕭慶國詢

滿洲馬術大會 空前盛大定期在京舉行

【新京】滿洲國畜產局、並滿洲體育聯盟、爲普及愛馬思想、擬於廿四日午前九時、在新京新公園滿鐵運動場舉行滿洲乘馬協會與大滿洲帝國馬術協會之馬術大會、出場者、計兩協會名選手一百餘名、出場馬達七十餘匹、此等盛況、爲滿洲空前所未有、比賽項目如左、

一、個人比賽、(跳欄)

二、滿日對抗比賽、(接力)

三、波羅賽供覽天皇、(大滿洲帝國馬術協會員)

四、滿洲乘馬協會所屬團體對抗比賽、(跳欄)

五、大滿洲帝國馬術協會所屬會員對抗比賽、(接力)

六、吃麵包跑賽、(希望來賓出場)

七、滿日對抗賽、(跳欄、馬場馬術)

並且當日、當從歐林比克日本馬術選手之名、將今村中佐、特作模範馬術、

秋季聯合運動會

【陳相屯】瀋陽縣第三區秋

日學生乘馬協會 馬術報國
對農馬實施軍馬訓練

【東京電】當此時局非常之際、訓練農馬以軍馬訓練、誠屬必要、故日本關東學生乘協會、特率先全國、首倡馬術報國、對關東地方各府縣之農馬、樹立漸次利用農閑期間、實施團体訓練之計劃、會於本月十日、以神奈川縣小田原町爲中心、以農馬三十四、試行軍隊的訓練、結果、成績非常良好、即將於十六、七兩日、在神奈川縣廳農務課畜產聯合會後援之下、以箱根爲中心、作第一次訓練農馬團体行軍、參加馬匹、計有神奈川縣足柄上郡下郡之農馬約八十頭、盟之五十二校學生約八十名、其實施行程約五十基羅、第一日由小田原出發、經塔之澤而至仙石原、第二日由仙石原赴湖尻、經箱根而返小田原、此次多數農馬長途行軍之成績如何、頗堪注目、

協會假各校演影

【賓縣】協和會自月之七日起、假各校演電影、市民爭來參觀、七日東關校、八日東關女校、影片爲東渡訪日、觀兵式、保甲制度等、並由教育局學務股長李秉琦、東關校長王蓬洲、協和會事務長宥馬好男等、講演王道主義、建國精神保甲制度等、以促進市民與學生等、對此之深刻認識云、

結核
治療界之革命
亞託康寧

頸部淋巴腺結核
小兒腺病質疾患

本劑乃根據日本京都帝國大學教授舟岡博士之研究—於結核病竈內呈自然治療機轉的石灰沈着之理論—而製成最新結核治療之特效注射劑也。

用法
隔日一回、於皮下注射之、但每人至少務要繼續注射三十回。
本劑、吸收容易、無何等副作用。

定價 小兒用 五管、三十管
大人用 五管、三十管

各埠大藥房均有出售

Y—29

總發售處
株式會社 塩野義商店

染白髮紅毛之靈液
那伊斯

各界淑女諸位啊！倆們赶快購得靈液"那伊斯"染髮染髮、那麼着倆們的頭髮、一定倍舊加增美麗光澤、永遠不知老罷。

"那伊斯"原來染着最容易、若是將此一染、不但是白髮、而且加倍光澤、並無走色及毛質損傷之虞、而永保染色。女史各位請試試罷。

定價 試用瓶 四十戔
小瓶 五十戔
大瓶 九十戔

本品附有華文說明書 各藥房均有發售

家庭中必備之妙品

大前門香烟

無上上品

CD-386

性病三部曲

現代療法 非我莫屬

九一四內服新藥 內消血毒 根治不發

九一四白濁新藥 消除毒菌 止痛生效

九一四外用藥膏 生肌收口 全愈

總經理處 奉天中街路北
中法大藥房

各大藥房均有出售

名不虛傳！

數十年来兜安氏藥膏始終最佳

皮病而用劣藥以致轉劇或釀成惡性者往往有之欲免此虞而求速愈當用兜安氏馳名藥膏此膏乃皮膚病最佳藥品質效超羣盛譽久馳功能拔毒消腫止痛生肌愈而無疤凡屬皮病無不立愈兒童婦孺尤應採用

上海兜安氏西藥公司

初老 衰弱

男性荷爾萌
英男兒萌
エルモン

【特徵】
一、本劑自青年男尿提煉而得
二、各製品均經嚴定效力單位

主治
疲勞倦怠感覺 失眠 頭痛
肚暈 腰痛 肢端知覺異常
記憶不良 精力減退 遺精
疲勞等初老期衰弱諸症

各大藥房 均有發售

武田長兵衛商店

經濟與產業

重要特產物檢查規定
特產中央會之立案

【新京】重要特產物國營檢查代行之滿洲特產中央會、基於最近制定公布之特產物檢查法並關係產業部令、現立案「滿洲重要特產物檢查規定」、得產業部大臣之認可、豫定不日即行發表、該內容大體如左

第一　總則

一、檢查品種　依重要特產物檢查法施行規則第六條
二、檢查員　檢查滿洲特產中央會檢查所之檢查員實施之、施行職務之時携帶檢查員証
三、檢查場以外之檢查、欲受場合之檢查者、經檢查場向產業部大臣提出申請書
四、檢查時間　檢查場之執務時間、自午前九時起、至午後五時止
五、檢查之申請　檢查申請者申請書及檢查手數料添付、向檢查場爲申請、但自檢查場之無設施地、發送之場合到着地檢查申請之者、檢查請求書內添付檢查手數料、經發送地之驛長又碼頭長、向到着地之檢查場申込之
六、手數料之返還　既納之檢查手數料、不返還
七、立會檢查申請者　立會檢查但以代理人得使爲立會
八、特別之費用　關于檢查上必要之解裝、復裝、積替、運搬其他特要費用之時、檢查申請者、負担之
九、試料之處分方法　品質檢查上採取之試料不返還
十、檢查之有效期間　雖檢查終了之重要特產物、經過左記期間之時、喪失該檢查之效力
(甲)大豆及大豆餅　由檢查完了之日、六十日、但滿鐵混保倉庫寄託者、寄託混保倉庫、雖受返還該社管理地域外不搬出者、不經過七日者、不在此限
(乙)大豆油　由檢查完了之日九十日　但混保油槽保管者、不在此限、混保油槽、爲合格品貯藏、調產業部大臣許可之油槽
產業部大臣認爲必要之時、於指定之地、實施檢查、就重要特產物、得延長有效期間
十一、檢查之失效、雖檢查合格之重要特產物、當左記之時、喪失該檢查之效力、須受再檢查
(甲)大豆
1、包裝損傷又開裝之時、
2、重量又容量增減之時、
3、變質又損傷之時、
4、檢查之印章、記號、封箋紙、證票又票箋之毀損亡失、又識別至難之時、
(乙)大豆餅
1、生龜裂、又破損之時、
2、重量增減之時、
3、因雨、露、霜、雪等、呈損傷又發生黴之場合、
(丙)大豆油
1、他容器結替之場合、
2、不合格又未檢查品混入之時、
3、變質之時、
4、檢查之證票又封緘紙之亡失、又識別至難之場合、
十二、要再檢查之場合　雖受檢查之重要特產物、於檢查機關認必要之時、更實施再檢查、但檢查料不再徵收
十三、檢查之認定　雖檢查合格之重要特產物、向檢查場以外搬出之、輸送機關又移管產業部大臣之指定倉庫以外者之管理之後輸出、又欲輸出之時、該品搬出向檢查機關、須受其認定、認定檢查合格品請十一項揭出之、部無要確行爲之場合、檢查機關不爲認定之時、以記號抹消檢查之印章及記號又剝奪證票封箋紙、因對認定及認定證不要手數料
十四、異議之申立　異議之申立不得爲、
十五、證明手數料　由檢查申請者、添(手數料一件五十錢)申請檢證明之場合　交付檢查證明
十六、銘柄之申請、施行規則規定之重要特產物之銘柄欲受認可者、申請書經檢查場提出向產業部大臣、
十七、施行規則規定之除外品欲該品之輸出又移出者、受證明向檢查場提出之、受其證明
十八、受檢查之重要特產物者共包裝又容器上、不得附所定刻印或產業部大臣許可之商標以外之標記、

第二、大豆之檢查

△黃大豆
十九、受檢條件、可受檢查黃大豆爲八五(一四二斤)入麻袋、但白眉大豆爲六〇瓩(百斤)麻袋入、
二〇、一口之單位、可受檢查八五瓩入麻袋入黃大豆一口之單位爲三百五十二袋、但六十瓩入麻袋入白眉大豆一口單位得爲五百袋、
二一、合格及不合格(其一)包裝檢查、依檢查部令第一條第一號、實施之、
二二、共二重量檢查、關于檢查標準、依產業部令第一條第一號實施之、
二三、共三、品質調整及乾燥、由一口總袋數之一成以上之者、就採取之試料、依檢查之標準、產業部令第一條第三號行之、再說改良大豆及受改良大豆及白眉大豆之檢查、如不合格之場合、於不合格印章附記之以前、更依黃大豆之標準、得申請檢查決定、但雖白眉大豆、六十瓩入麻袋入之場合非在此限、
二四、檢查場印、前三項之檢查完了之大豆、於各袋之表面押捺不合額及檢查年月表示所定印章及記號、但實施再檢查之時、原檢查決定變更之場合、非在此限、
再檢查實施之時、除原檢查決定上變更之場合、既押捺檢查之印章及記號、又有產業部大臣認可不受之商標及其他之標記之時、以所定記號抹消之、改良大豆及白眉大豆、受黃大豆之檢查決定之時、雖產業部大臣認可之商標、亦爲同一、

▲間島大豆
廿五、間島大豆之檢查、於大體依從來間島省實施之方法、

▲大豆餅
廿六、受檢條件、受檢查之大豆餅每一枚有產地名及製造者刻印之刻印、印形爲端部制正之平圓盤形、厚爲八五粍、直徑約爲五十八糎者、
前項之刻印依所定樣式、但由本檢查規程施行前使用者、非在此限、
廿七、一口之單位、受檢查之大豆餅一口之單位、爲一千一百枚、
廿八、合格及不合格(其一)重量檢查、
分爲五枚掛檢查與十枚掛檢查之二種、十枚掛檢查、行五枚掛檢查、不合格之時、記號附記以前、依檢查申請者之申込、行之、五枚掛檢查、一口總枚數之一成以上及五枚宛、十枚掛檢查、就一口總枚數檢查、每十枚、關于檢查標準、依產業部令第四條第二號行之
廿九、(其二)品質檢查、就一口總枚數關于檢查標準、依產業部令第四條第三號行之、
卅、檢查捺印完了前二次檢查之大豆餅爲無印、不合格品在每一枚的側面附所定之記號

△大豆餅
卅一、受檢條件可受檢查大豆餅、須爲洋樽、鐵樽、石油罐、宮油槽車又許可油槽入、
許可油槽大豆油、檢查、依產業部大臣許可之油槽、
卅二、一口之單位可受檢查大豆油一口之單位如左、
甲、洋樽、鐵樽、石油罐、爲八十瓩、
油槽車入三十噸、
許可油槽入百噸、
卅三、依未許可油槽之檢查、雖洋樽、鐵樽、焊油罐宮又油槽車入之大豆油、於檢查機關認無支障之事實之時、就許可油槽入者、行共檢查、
卅四、合格及不合格、就一口中採取之識料(約五〇〇瓦)依檢查標準產業部令行之
卅五、檢查記號、檢查終了之大豆油施行所定之封緘、洋樽石油罐、宮又油槽車入等、附檢查證票、在許可油槽入、交付檢查證、

不動產登錄法(四)

登錄權利人聲請付與本登錄訖證者須提出臨時登錄簿之登錄訖證

有前項聲請者準用第六十四條之規定

第四節　登錄手續

第五十條　聲請登錄者須提出左列書面
一、聲明書
二、證明登錄原因之書面
三、關於登錄義務人之權利之登錄訖證
四、就登錄原因需第三人之許可、同意或承諾者其證明之書面
五、依代理人聲請登錄者證明其權限或資格之書面

第五十一條　聲請關於地籍之登錄者無須提出前條第二款之書面、僅得由登錄權利人爲登錄聲請及官署或公署係登錄義務人者無須提出前條第三款之書面、證明登錄原因之書面係有執行力之判決者無須提出前條第四款之書面

國務總理大臣或主管部大臣囑託登錄者以院令或部令所指定之官吏無須提出前條第五款所揭之書面、

第五十二條　聲請或囑託登錄者須提出聲請書或囑託書之副本但於聲請或囑託因法律行爲之關於不動產權利之得喪變更ノ登錄、以判決爲登錄原因之登錄、拍賣之登錄及處分限制之登錄者不在此限

第五十三條　繼承須依該管官公署所作成之書面、法人之合併須依登記簿之謄本或節本、登錄名義人之表示及其變更須依該管官公署所作成之書面或登記簿之謄本或節本證明之

第五十四條　關於登錄義務人之權利之登錄訖證滅失者須提出由登錄義務人住所地之警察官署證明登錄義務人並無錯誤之書面以代之

第五十五條　聲請書須添附證明第三人之許可、同意或承諾之書面者得使其第三人於聲請書署名蓋章以代其書面

第五十六條　總有不動產之登錄須由總有團體之代表人聲請之聲請書須添附證明代表人資格之書面

第五十七條　聲請關於同一登錄官署管轄所屬數箇不動產之登錄者限於登錄原因及登錄標的係同一時得以同一聲請書聲請登錄、

第五十八條　聲請書須記載左列事項由聲請人署名蓋章、
一、不動產所在之特別市、市、縣、旗、街、村、屯及地號
二、就土地番地及等級或地價、就建築物種類、構造及房號
三、面積
四、聲請人之姓名及住所、
五、依代理人聲請登錄者其姓名及住所
六、登錄原因及其日期
七、登錄之標的
八、登錄稅額
九、登錄官署之表示
十、年月日
建築物係附屬建築物者亦須記載其旨

第五十九條　債權人依民法第三百九十一條之規定代位債務人聲請登錄者須於聲請書記載債權人及債務人之姓名、住所及代位原因且添附證明代位原因之書面

第六十條　登錄官受理聲請書者須於收件帳記載登錄標的、聲請人姓名收件之年月日及收件號數

聲請書其他書面之受領證須記載收件之年月日時及收件號數而交付聲請人

就同一不動產同時聲請數箇登錄者聲請人須指定登錄之順序、

第六十一條　登錄官須從收件號數、順序爲登錄

値登錄係關於同一不動產者在後聲請之登錄非在前聲請之登錄完了後不得爲之、

第六十二條　登錄視爲於收件之日爲之

第六十三條　登錄官於左列情形須却下聲請但聲請之欠缺可得補正而聲請人於一星期以內補正者不在此限
一、事件不屬於其登錄官署管轄者
二、事件非應登錄者
三、當事人或其代理人不到場者
四、聲請書不適合方式者、
五、應添附於聲請書之書面不適合方式、或不提出者、
六、揭於聲請書之不動產或登錄標的之權利之表示與登錄簿牴觸者
七、揭於聲請書之登錄義務人之表示與登錄簿不符合者
八、揭於聲請書之事項與證明登錄原因之書面不符合者
九、登錄原因不存在者
十、未繳納登錄稅者

登錄官却下聲請者須以附理由之書面爲之且以認爲相當之方法告知於聲請人

奉天商工會議所
協議重要問題

奉天商工會議所、自十九日午後三時、召集議員會、協議左記事項、

△附議事項、
一、關于消費節約之實運動之件

△協議事項
一、關東洋棉花會社錦州工場設置之件

△報告事項
一、第三十次滿洲商議聯合會經過報告之件
二、第三十次滿洲商議聯合會決議陳情經過報告之件、
三、日本商工會議所、第十次定期總會開催之件、
四、關匯管理令、開催座談會之件、
五、關鮮魚之輸入禁止、由釜山商議來電之件、
六、關松島町貫通道路問題之件、

全滿主要都市生活必需品類別物價指數

(康德元年度平均＝100)

類別		地名別	新京	奉天	哈爾濱	吉林	齊齊哈爾	營口	安東	總平均
穀類	4	月	195.0	194.4	241.4	235.4	192.5	193.2	195.4	206.8
	5	月	193.4	190.4	242.4	227.5	195.5	189.3	190.4	204.1
	6	月	186.9	183.4	235.3	225.9	194.1	183.4	189.4	199.7
	7	月	183.2	183.1	237.0	221.4	197.8	186.2	190.9	199.9
	8	月	182.7	183.8	230.0	223.3	188.1	186.2	189.8	197.7
蔬菜類	4	月	125.4	167.0	168.8	178.7	103.9	154.5	162.0	151.4
	5	月	112.7	143.9	155.0	197.3	90.8	123.7	140.7	133.5
	6	月	133.5	101.7	109.7	53.7	83.2	106.3	123.5	101.6
	7	月	68.0	92.7	119.3	97.7	98.1	101.2	111.8	98.4
	8	月	84.3	101.9	91.3	68.7	73.8	124.5	171.1	103.1
魚類及肉類	4	月	133.0	131.9	131.1	131.4	117.1	121.7	131.7	128.2
	5	月	130.2	124.1	136.9	137.4	120.3	119.4	133.7	128.9
	6	月	132.0	128.4	129.6	135.2	119.6	125.5	132.3	128.9
	7	月	127.3	131.0	128.3	141.8	116.1	122.9	127 4	127.8
	8	月	128.1	134.9	128.6	143.1	123.5	125.6	123.7	129.7
其他食料品	4	月	152.0	150.3	147.7	149.4	143.2	163.1	151.9	154.1
	5	月	150.1	147.3	135.2	163.0	145.9	163.9	150.2	152.3
	6	月	146.9	149.6	144.7	172.2	148.2	157.8	147.9	154.0
	7	月	150.6	151.5	145.3	197.0	145.1	156.5	150.6	155.5
	8	月	150.7	153.3	145.7	192.7	149.3	163.5	149.0	157.4
調味嗜好品	4	月	120.6	130.3	128.2	128.5	115.6	117.5	133.4	124.9
	5	月	119.9	129.8	125.0	129.0	111.8	118.7	132.8	123.7
	6	月	119.5	127.2	124.4	128.4	111.7	118.7	130.2	122.9
	7	月	119.0	123.1	125.3	128.0	113.3	117.2	180.2	122.7
	8	月	118.6	123.6	126.8	128.5	114.3	118.7	129.7	123.6
衣料及鞋類	4	月	98.9	107.0	103.8	105.8	109.5	107.5	118.7	107.3
	5	月	97.1	906.8	105.3	106.8	109.0	108.9	113.8	106.9
	9	月	109 4	121.1	106.3	102.2	111.8	113.1	114.4	109.4
	7	月	108.7	105.0	107.1	103.7	106.1	110.2	111.3	108.3
	8	月	109 8	104.6	107.4	103.4	105.9	10102	117.3	108.8
燈火燃料類	4	月	107.9	103.3	100.9	94.8	66.4	114.1	106.5	103.4
	5	月	108.6	103.0	104.9	94.3	97.0	115.7	109.2	104.6
	6	月	108.1	102.6	103.1	102.1	98.1	117.1	112.4	106.0
	7	月	109.4	99.6	101.3	103.4	96.2	115.7	105.5	104.5
	8	月	108.3	101.8	102.1	104.4	95.1	115.7	112.1	105.6
總物價指數	4	月	131.9	134.9	139.8	138.6	126.8	133.6	138.5	135.5
	5	月	130.8	132.6	139.2	140.8	127.2	133.4	137.2	134.8
	6	月	131.4	131.7	138.0	141.1	128.5	133.7	136.5	134.8
	7	月	130.7	131.5	138.3	141.2	126.8	132.8	135.9	134.4
	8	月	130.6	133.2	137.6	141.8	126.5	134.2	135.5	135.1

九月中三都市
批發物價指數

依中銀調查九月中之主要三都市批發物價指數概況、(大同二年平均基準)、前月以來低跌步調之滿洲批發物價指數入本月、呈戰時經濟之進展、漸呈反漲、基日本之輸入統制、依物價昂漲之影響及穀類之收穫、前之行市亂調、呈示漸漲傾向、則如左、除奉天之中旬反跌行市、均呈强調、

	上旬	中旬	下旬
新京	一三四、八	一三五、〇	一三五、七
奉天	一三八、五	一三七、八	一三八、六
哈市	一二四、三	一二五、二	一二六、三

斯各旬之平均指數、呈示上漲傾向、新京、哈爾濱、於九月中平均指數、比前月呈低位、奉天呈漲貴、本月、特產類、中旬以下呈亂漲跌狀態、高粱之漲貴、爲顯著、三都市一律低跌、雜穀類、蘇子、小麻子等、不關收穫前之薄少、需要呈旺盛、小麥亦麥粉放賣得好感、增收豫想不影響、故呈昂漲狀態、食糧及嗜好品類從來之强調、入本月依中秋節關係、呈示三都市之漲起情勢、奉天特爲顯著、紡織品類、依之日本原料入手難、隨伴價格統制之强化、從來之奔漲、變跌價狀態、三都市均爲慘跌、建築材料類、依實需期之通過、呈反跌、奉天依洋灰磚之漲貴、呈示高位、燈火品及燃料類、因新京之酒精低價、微漲以外、他平定雜品類應於麻綫之出貨、需要旺盛、原頗爲漲起、又麻毛代替中國品輸出漲起、九月中主要三都市批發物價類別指數、十漲起、一爲低跌、〇爲平定、

△新京

類別	本月指數	對比前月%	對比前年同月%
特產	一九二、二	減二、六	減八、〇
雜穀	一三一、二	增〇、六	增〇、八
食料及嗜好品	一二二、二	增一、八	增四、九
紡織品	一〇七、九	增二、九	增一七、三
金物	一六七、四	減五、二	增六六、八
建築材料	一〇八、六	減〇、九	增三、三
燈火品及燃料	九八、二	減〇、五	增二、五
雜品	一三一、四	增〇、七	增一七、六

△奉天

類別	本月指數	對比前月%	對比前年同月%
特產	一七四、三	減三、一	減八、三
穀類	一三四、八	增二、〇	增六、五
食料及嗜好品	一二八、一	增二、二	增三、七
紡織品	一〇六、〇	增二、三	增四、六
金物	一七二、六	減一、九	增八五、四
建築材料	一三二、三	增〇、二	增三、八
燈火品及燃料	一〇〇、八	———	增一、一
雜品	一三九、〇	增〇、九	增二〇、四

△哈爾濱

類別	本月指數	對前月對比%	對前年同月%
特產	一三五、一	減四、二	減二一、五
雜穀	一三九、九	增〇、五	增三五、二
食料及嗜好品	一〇四、〇	減〇、七	增四、九
紡織品	一〇五、九	增三、一	增一七、五
金物	一三八、八	減三、九	增七五、九
建築材料	一〇〇、七	減三、二	增一四、八
燈火品及燃料	九六、二	———	增二、六
雜品	一三三、五	增三、一	增三五、七

韓經濟部大臣行
招待在奉財界有力者
十八日開催座談會

韓經濟部大臣、丁滿洲電業社長、富田興銀總裁一行十六日午後五時四十分、乘亞細亞號抵奉、大和旅館一泊、自本日午後五時、在鹿鳴春招待在奉日滿經濟界有力者、開催座談會、隨伴滿洲電業七十萬圓增資、滿人關係之該社股說明三十萬股公募事情、懇請奉天財界之共同協力、

關滙管理座談會
對在奉商工業者說明內容

奉天商工會議所、關東局滙管理規則、並滿洲國滙管理令之實際運用、未徹底於關係業者、業務上支障不少、由本月二十日午前十時、於奉天商工會議所、關於本件開催座談會、由滿洲國並關東局、出席關係當局、詳明該事件之內容。

雲閣影院　由十月十九日至二十二日止　北市場二十六緯路　借電話(二)二一二一　續演四天
今日兩大貢獻
電通公司出品　全部對白歌唱巨片
主演　王人美　袁牧之　談英
這裡有悲惻斷腸的歌！使你熱淚橫流！
風雲兒女
這裡有雄壯劇烈的表演！使你神馳意往！
美國大探險隊決死攝品　水陸奇獸門巨片
這裡有象牛豹蛇！野虎巨巨！
鱷魚爭強奪霸
猛獸爭霸
看此片知南洋半島土人生活習慣實事情景實地攝製勿當假造

天光電影院　TIEN KWANG CINEMA　大西關大街路北　電話(二)三一七八
十八日　十九日　二十日　連映三天
藝華影業公司　全部有聲鉅片
紫羅蘭主演
並蒂蓮
名曲絕唱尤爲動聽
哀感頑艷！纏綿曲折！蕩氣迴腸！回味無窮！
冶新舊藝術於一爐　集歌舞戲劇之大成

同時開演　紐約秘聞　俠義鉅片
時間　循環開映　午後一時起　晚十一時半止　假日午前十時起
價目　樓上　樓下　軍警學生半價

聯華公司榮耀不可一世的音樂有聲鉅片！
光陸　CAPITOL THEATRE　奉天城內中街　電話(二)三六三三
漁光曲
王人美　羅朋　湯天綉　裘逸葦　尚冠武　韓蘭根　主演
完全新版　毫無刪剪
無論男女老幼沒有不知道這是一部好片的
同時加演　派拉猛有聲新聞片兩大卷
日期　十七日(星期日)　十八日(星期一)　十九日(星期二)　二十日(星期三)
時間　午後一時起　晚十一時止　開演隨時入座　售票九時半　循環
票價　樓下一律三角　樓上一律四角　廂座每位五角　學生軍警幼童半價

東安電影院　電話2.3542
今日兩大貢獻
全部有聲　夢遊　怪世界
大人到了小人國　千奇百怪都出現　兔子會跳舞　王八會唱歌
同時加演　聯華佳片　賴婚　談英★王引★主演
票價一角

總批發　奉天鐘樓南廣生行　營口東大街廣生行　哈爾濱總代理商務印書局　滿洲總代理大連西崗厚記
廣生行

指向壹萬圓的献金
開始國防慰軍的販賣

在國民黨、軍閥之歪曲了的精神指導之下、在我們東亞的每各角落裏、是不斷的反復着反滿抗日的行爲、總使友邦怎樣的懷忍自重、堅持不擴大主義、再也忍受不了那屢次的暴戾、屢次的不信、終於爲着我們東亞永久的和平、爲着絕斷那永久的禍根而不能不下最後的決意了、看吧！這堅決强固的懲惡義軍、只一度的拔劍奮起、那整個的山河是盡都慴伏了、那欺瞞良民的惡政者、是已都狼狽的失了去處了、

我友邦萬民是也舉國一致的熱誠的支持友軍的決意、向東亞永久的和平邁進、而將達成有史以來未曾有的聖業、

一面我軍也參入友軍的義義遵守一德一心的聖旨共同奮鬪終至與相繼戰勝的同時、而更增加國防的必要性了、

當這重大之秋、敝公司也想盡些微力、爲着國防和慰軍、決定從十月一日起、一個月之間、對賣出每梱抽出拾圓、作爲献金、而以賣出壹千梱爲目的、來努力一下、

十二分的、敝公司十二分的切望着、在江湖上的同情之下、爲着達成敝公司這點微意、賜以報國的應援！

再於此期間之賣出額、由於當局指導、當發表明確的計算

◎慰軍必先用紙煙、紙煙又必先用國產的紙煙

大秋　十枝　一角

五幅　十枝　五分

萬壽　十枝　五分

胡弓　十枝　三分

◎從滿洲慰軍在此時局　必用滿洲的煙

奉天加茂町七番地
滿洲煙草奉天總代理店
寶隆公司　電話(二)一六〇六番

這個牌子　電池界之王

朝日乾電池

代理店
春季電料行　奉天小西門裡
興利號電料行　奉天小西門裡
同興成電料行　奉天小西門裡
天增泰電料行　新京大馬路
東興行電料行　四平街驛北四條通
裕源昌電料行　哈爾濱道外南一道街

海軍各軍需部
遞信省朝鮮總督府
滿洲電信電話株式會社
指命品　指定工廠

朝日乾電池株式會社
滿洲駐在員事務所

鴉片嗎啡・海洛因
迅速戒除斷癮
嗎類斷癮

嗎類斷癮・與衆不同
奏效特靈・絕無弊病
用忌鴉片・立見效功
嗎啡類癮・斷除尤神
萬試萬靈・名醫齊稱
世界第一・戒煙聖藥

總發行所 [illegible]山縣通七 [illegible]吉商店
前製造 [illegible]村製藥所
現製造 [illegible]和藥品洋行

金剛藥片

本藥片主治先天不足氣虛精弱 腎[illegible]補腎壯陽
學腰腿酸痛一切腎虛等症 [illegible]潮濕陽萎不 添精益髓
（用法）每飯前服二片晚眠時服二片開白水送下
（價目）每大瓶二元一打二十元每小瓶一元一打十元
哈爾濱道外十四道街　老福春堂

劉氏金丹

本金丹主治年久咳嗽感冒傷風咳嗽氣弱咳嗽吐痰吐血咳嗽風火咳嗽痰喘哮喉等一切咳嗽
（用法）每飯前服一付開白水送下
（價目）每匣國幣一元每付一角
專治咳嗽　全國馳名　老福春堂
總發售處哈爾濱正陽十四道街　老福春堂
外埠無處購買將款滙寄哈爾濱本藥店無誤原班回[illegible]代價均可

外埠代理處
大連西崗德記全棧　拜泉錦和盛　全
奉天中街大成藥房　遼源德慶會　全
新京增延藥房　遼陽義和堂　全
吉林五洲藥房　四平街和發璟　安東大[illegible]
江省新新藥房　開原義和堂　全
克山錦和盛　瓦房店慶德記　全
[illegible]房　海倫久遠長
[illegible]生　開場基田藥房
[illegible]謙　壹平洪春堂
盛　鐵嶺和發久　公主嶺泰和春

明治優待百點賞！

咖啡板糖的包裝紙　換給糖果一盒

把這樣的點數、集存夠一百點、送到就近的點心舖去、能換給五分一盒的明治咖啡板糖或是明治牛奶糖一盒、點數紙每盒咖啡板糖內必有一張

明治糖果公司
大連・奉天・新京
哈爾濱・天津

阿司匹靈
二片裝
新價目

二片裝阿司匹靈實行新價目後更爲經濟從今以後勿再購買單片阿司匹靈以免購得冒牌貨品因冒牌貨品藥味不佳溶解遲緩有害無益也購時請認明二片裝真正阿司匹靈包裝如上圖所示拜耳阿司匹靈每片上均有西文拜耳十字商標

BAYER
拜耳
十字商標
爲良藥之明証

阿司匹靈專治頭痛傷風風濕等症

盛京時報

明治卅九年十月二十四日
大同元年七月廿六日
第三種郵便物認可

發行所 盛京時報社
奉天隅田町九番地
發行人 染谷保藏
編輯人 菊池貞二
印刷人 東光明

十月十九日
號外

本號外不再誌本紙、第二面有重要記事請讀者注意是荷

皇軍威武掃蕩敵軍
華北五省明朗在邇
國府在華北抗日戰線敗退

【天津十八日電】日京漢路作戰軍、十八日遂路進河南省省境、即日軍攻略保定後、十四日竟掃除敵敗殘兵、沿鐵路進至豫省、惟在保定歷史的大會戰、日軍對敵予以決定的殲滅、打破石家莊最大戰線、決定河北戰局之大勢、更牽不休憩之迅速的追擊戰、使在華北敵軍掃蕩省外、齎來河北制覇之輝耀的戰果、

更溯航子牙河之中部戰線之日軍各部隊、掃蕩京漢線東北方地區之敵軍敗兵、席捲任縣永年之各地、對省境南端之大名方面之敵軍根據地、現節節包圍、然河北平原中部之束鹿、衡水之諸據點、已投降日軍、

又在津浦線方面作戰軍、在山東平野北部、睥睨大黃河以南、

如此日軍在華北進聖戰之大旆以來、僅爲三個月、河北平定之偉業完成在華北五省之廣袤皇軍威武輝及、

於是以程潛爲最高指揮官之京漢線方面之華軍、不得以大黃河爲最後一線、山東之韓復榘軍在黃河以南、徒然展續蠢動、

總而言之、包頭已被攻略、太原瀕於危險、又喪失華北生命之河北省、國民政府在華北抗日戰線、全面的敗退、現已陷於抗日清算之秋、澎湃的華北明朗、華北自治、由皇軍武威被清掃之華北五省之產褥、將節節生育、

席捲河北平野西部
日軍擬向彰德前進

【天津十八日電】日軍森田、遠山兩部隊之捷足、如天馬馳空一般、驀進京漢鐵路上、十八日未明、突破省境、與豐樂鎭敵軍交戰、接豐樂鎭爲河南省北部之一大要衝、位於彰德北方十八里、前有漳河、京漢路西方有高地形成彰德前線陣地、

如此在京漢路方面之日軍、自攻略石家莊以來、約八日、席捲河北平原西部三百餘里、現擬向河南省北部彰德、開始前進、

【又電】迅速推擊之野田、助川部隊、日昨下午二時、業進軍抵廣平永年、而其自溯航子牙河、於小範鎭登陸以來、已達十日、取旋武强深縣、佔領寧晉、更轉鋒南指、與京漢鐵路平行、一路直入廣平、綜計行程、實達七十日里、似此陸續戰鬥、一日平均七日里之强行軍竟及十日、誠世界戰史上所罕觀者也、

北平地方維持會、十二日決定將北平市名稱、改爲北京、該會爲率先各機關、於十三日晨十時、先將該局木牌、『北平市地方維持會』之『平市』兩字、暫貼以紙、改書『京』字（圖即該會之木牌改字時情景）

日軍進擊 敵兵敗走

【○○根據地十八日電】日本空軍部隊、連日偵察結果、發現京漢線方面敵軍、爲意氣軒昂無敵日軍所追擊、節節南下退却、此外、一部敵軍、於彰德急遽新修陣地、大示抵抗之氣勢、而在全線總崩潰之現今情勢下、諒眞螳螂一臂、也不能拒日軍長驅之軍前進也云、

島谷、島田兩部飛赴山西轟炸

【○○十八日電】十八日午前七時半、爲殲滅在山西方面頑强抵抗之敵軍、島谷、島田兩部隊○○機○○架、由○○基地踴躍出發、連翼赴西方、

河南省境 月明之追擊戰

【豐樂鎭十八日電】光祿鎭之月下追擊戰、因彼此双方列車十分接近、敵軍全部、誤信日本裝甲列車、爲自己方面人馬、內中甚至有向日本將士、高呼『來、來』乘給水車前來相就、遂成俘虜、至是始知係日本軍、棄棄火車汽車馬車、四散而逃、放棄之列車、共十五輛、全未破損云、

列車追擊隊 達漳河北岸

【石家莊十八日】列車追擊隊之先鋒、已於十八日午前五時、進至漳河北岸、於朝霧籠罩中、見附近猶有殘敵、步兵當即下車、加以猛擊、敵軍立時潰竄、於午前七時、敵軍皆向豫省逃之、此際鹵獲敵軍列車一輛及軍馬甚多云、

日軍猛攻敵二旅 敵棄屍二百亂竄

【順德十七日電】十五日拂曉、日騎兵隊在順德北方二里地點、展開壯烈殲滅戰、在此前夜、偵知該地有敵兵二旅宿營、擁有多量迫擊砲及特種關館、安田部隊長指揮之○○隊、乃迫至南方、伏機待動、旋見敵軍徐徐退却、乃由百餘米側面遡擊、致敵兵大呈混亂、潰屍二百餘具、鼠竄而逃、

由步砲工兵協力
日軍佔領忻口鎭
太原陷落已迫於眉睫

【天津十八日電】在占領忻口鎭前、大場部隊歷四日間之激戰、乃決定日軍制覇山西之大戰、當此之際、以完全發揮步砲工協力作戰威力之翠見攻擊陣地戰、繼續猛攻、自太原南宮東大行山脈、西呂梁山脈相銜地帶、據自然形成之天險、而頑强抵抗之敵軍、十日由原平目睹太原南下之相原大場兩部隊、遂展開迫在目前之忻口盆地大會戰之前哨戰、即十一日夕刻、痛擊平地泉之戰車、裝甲車敵軍、十三日迫近敵軍主力陣地忻口鎭、由步砲工各部隊、共同協力、展開壯烈肉搏戰、血戰四日、遂於十七日晨、占領此地、爲血淚而染之旭日旗、於是已高懸於城頭矣、敵軍似撤由忻口鎭前面南流之滹沱河兩岸、建築堅固近代式碉堡陣地、布置山西軍、中央軍於此處、在背後之高地、皆戰陣敷設陣地、取一步不退之休勢、自十三日以來日工兵隊與武田砲兵隊之痛烈砲火呼應、組織敢死隊殺至敵陣、抛擲炸彈、破壞陣地、經步兵捨身衝殺數十次、卒將敵軍陣地奪取、攻陷忻口鎭、而在忻口盆地決戰功、又輝耀於相原、大場兩部隊中、至太原尚有二十里、預料仍有激戰、而皇軍到處、草木皆驚、佔領太原之日、已迫眉睫云、

察哈爾作戰部隊
進擊佔領保合

【天津十八日電】川村部隊占領包頭後、更進至西方三十公里保合少一帶、十七日午後六時四十分、占領是地、

○○部隊 入包頭城

【天津十八日電】十七日午前十一時、日軍察哈爾作戰軍川村捷足部隊、佔領包頭後、午後四時、○○部隊入包頭城、市內極爲平靜、住民莫不歡迎皇軍、

空陸共同作戰 殲滅恩縣殘敵

【○○十八日電】十七日午后、由津浦鐵路平原西方恩縣磨續南進之日軍騎兵○○隊先鋒、在恩縣南方遭遇敵軍大部隊、正在彼我激戰時、近藤部隊○○機發見、對敵加以猛烈爆擊、與地上部隊協力、殲滅該敵、

日空軍猛炸忻州
入城在邇

【○○十八日電】今晨九時十五分、日本荒鷲部隊空襲忻縣、轟炸威力、至爲痛烈、炸彈命中城內心臟部、敵方軍事設施、自不待言、即其他重要建築物、亦俄頃化爲廢墟、敵遍爾大見動搖、日軍入忻縣城、已迫在眉睫、

【又電】今晨島田、島谷佐佐各航空部隊、大舉進攻忻縣附近、及共南方關城鎭、共西方白石村等處、轟炸敵軍密集部隊、人馬死傷無數、更於忻縣南方炸燬敗走敵軍之輕便列車貨物列車、及軍用汽車等五十輛、完全達成攪亂敵軍後方之目的、高奏凱歌飛還、

德國報揭載論說
糾彈國府之赤化

【柏林十七日電】今日德國各報、對於『中國政府代表與西班牙政府代表、在西班牙政府軍根據地巴倫西亞、互相祝福人民戰線政府前途』消息、一齊登載、糾彈中國政府莫斯科化之論說、就中、國社黨機關報滿西亞具歐巴哈諾報、評論該事如次、莫斯科之暗中攻擊中國也、以共匪擾亂始、更以日前中蘇不可侵條約而益爲增强今次中西兩國代表、於巴倫西亞之交歡、足見中國執迷不悟、甘隨巴倫西亞慢慢之傾向、盡形醉骨、中國共匪竟首領、現均釋放、共匪與南京政府軍、並肩對日本軍作戰、是種情況、直可謂爲莫斯科將中國造成第二西班牙、行將見蘇聯一步一步掌握中國政府指導大權矣、噫嘻、溺於水者、攀以求生哀哉！

美和平協會 排擊日貨抵制

【紐約十七日電】美國有力的和平團體和平協會以爲抵制日貨、在終局成爲有害無益、十七日發表反對抵制日貨宣言各國人之日貨抵制、徒然促進反日感情、遠之則誘致强化、美國軍國主義、法西斯主義風潮、吾等替日貨抵制、提案如左諸項、一、適用中立法、一、撤退在華美國陸海軍、一、日華紛爭之調停、一、除去日華紛爭背後所在之經濟的壓迫、

敵乎？友乎？——
池本上等兵義舉
戰場救濟少年華兵
互相親愛一段佳話

【上海十八日電】戰場上的事情、眞是千奇萬變、誰想到一個日本兵士、竟和一個中國少年大兵發生了親密的友情呢？然而、現在日軍中、已經把這件事、當做佳話來談說、

事情是這樣開始的、○○部隊池本上等兵、在○○戰役、現追過潰退敵軍的途中、忽地發現一個飢色和疲勞交加的少年華兵、在彷徨着、雖然是敵軍、但是兩下裡見面之下、並不眼紅、而且發生了友情、池本上等兵、從他那不充裕的食養裡、分些給他、這少年兵在歸途中、得着這樣的溫情、心裡着實感激、不由得順脚一步步、跟池本氏走來、任憑池本上等兵再三的阻止、他也不聽從、終於隨從池本上等兵回到部隊來、和池本氏跬步不離、就那樣成了田中部隊裡一個可愛的人、

戰場的歲月、是在槍林彈雨中、容易消磨過去的、上月二十日那天、池本上等兵、在○○強渡敵河、一人當先、衝鋒入河、正在苦戰中間、敵方飛彈、嗖的一聲飛來、他負了致命的重傷、而那個可憐的少年中國兵、也追隨池本上等兵之後負傷了、池本上等兵在重傷裡、得着部隊長的允許、將那少年兵也收容到野戰病院、並枕同宿、受着溫和優厚的看護、這時、池本上等兵、自己知道不能久存在這個世界了、就向戰友託靠這少年兵的將來、本月一日、就撒手永眠了、少年看見池本上等兵死去、非常悲痛、[illegible]、日子過得很吃緊、[illegible]傷、這少年兵下顎的傷、竟將養好了、他感激日軍的恩惠、仍然願爲日本軍服務、來回給日本戰傷兵搬運飯食、成了野戰病院的一個寵兒、

這少年名字叫陳鳳卿、今年二八一十六歲、寶山縣人、自幼喪母、一手養着爸爸長大成人、他爸爸在今次事變、被官家拉去當華軍人夫、在楊甸退却時、就被大兵槍斃了於是陳少年就成了天涯淪落的孤兒、

× × ×

陸海空軍協力 痛炸敵軍陣地

【上海十七日電】軍部發表、十七日午後六時發表、陸軍飛行隊、十七日晨、以其全力對敵陣要地施行爆擊、潰滅廣福、沈家巷附近陣地、又一部偵察嘉定蘇州、嘉興、崑山等敵後方狀況、與海軍飛機協力、轟炸敵主要陣地對敵軍予以許多損害

敵機執拗空襲 炸燬工部局病院

【上海十八日電】敵軍飛機自十七日夜、屢來頑强夜襲、向虹江楊樹浦方面、大擲燒夷彈、致上海電力、上海紡織、東華紡織附近起火、十八日午前四時十五分、敵機又復來襲、一彈落於日本中部小學校後面工部局病院中、致入院患者數人負重傷、該病院目下燃燒中

日機反覆轟炸 北四川路敵兵

【上海十八日電】午前十時二十五分、海軍航空○○機、綿連領翼、作低空飛行、對商務印書館、暨通智路局等北四川路附近敵陣一帶、加以猛烈之反復轟炸云、

外國觀戰武官 視察德州

【德州十八日電】外國觀戰武官一行五名、十八日午前十時乘飛行機抵德州、當即入○○司令部、與○○部隊長及幕僚會見、而懇談後、共進午餐、視察城內外、午後四時再乘飛行機歸途、

清水少尉決死隊
擊滅奪取敵碉堡

【上海十八日電】於○○部隊左翼、據吳淞河渠西方突角陣地、以機關槍亂射擾亂日軍之三百敵軍、十五日夜、因○○部隊清水少尉以下五十勇士之決死的突擊、已被殲滅、萬聲如雷、震撼河渠、此突角陣地之敵軍、爰於房中掘壕一道、上蓋鐵板、頗爲堅固、其於日軍砲兵攻擊開始也、則銷聲斂跡、迨砲擊止、則立即開始活動、側射日軍後續部隊、故日軍攻有相當之損失、剿除此種弊害之淸水少尉、言『今夜狩獵華兵』一語後、催率部下勇士五十名、於十五日萬家燈火時分、突入敵陣、振臂殺賊、殆敵軍開槍時、日軍勇士毫不遲疑、清水少尉身先士屬、猛追突殺、遂將三百敵軍一舉而殲滅矣、此役清水少尉之軍力劈敵、幾如錯之不能使用、待天明後、鹵獲敵軍重機關槍三架、捷克製輕機關槍八架之勇士、悠悠而返、然因日方僅一人負輕傷、故○○部隊長對此神速行爲、與攻擊之成功、深爲感激云、

日軍四十名決死隊
擊斃六百敵兵

【上海十八日電】○○○敵陣、數日以來、頻行頑强抵抗、而○○部隊、前後猛攻三日之久、遂奪取其一角、松井部隊長、以十五日未明爲期、編成四十名敵死隊、全隊於出發前、首先向東方遙拜皇居、三呼萬歲、爾時、部隊長衝鋒令下、四十顆肉彈、踏田越地、渡小河、薄敵陣、直前衝擊敵陣、數百敵軍、在深約七尺塹壕內、觀此威若天神之日軍、周章狼狽、右躲左逃、原來敵方塹壕相當深邃、刺刀之長、有所不及、乃倒持槍筒、痛打敵軍、或以鐵鍬、大打大毆、敵軍當之、無不披靡、奮戰數刻、敵壕俄爾尸体如山、於斯遂確保○○第一線、是次衝鋒、日方損害、僅戰死三名、負傷六名、敵方死体達六百具之多、綜計日軍每人平均實斃敵兵二十四名、其勇敢奮鬥、在果敢皇軍中、殊可感嘆云、

國軍○○部隊 入北京城

第三軍管區麾下之○○部隊自出動以來、與北平山下司令官之麾下、緊密協力、掃蕩平北一帶殘匪、使治安得以早日恢復、頗得地方民衆之信賴及盟軍之贊許、能使國軍之威力、達於華北民衆、而又於九月廿三日、張部隊之一部、因某種任務、入北京市內、蒙山下司令官與以懇切之訓示、共同攝影、並派案內引導、在市內遊覽、使北京市民得以目睹滿軍威容、及日滿共同行動之精神、孤將日滿軍之緊密協力、完全表示無遺矣、

國民精神總動員本部
決定實施各項
省垣各機關團體開會議決

當此全國一齊實施國民精神總動員之時、自本月十一日、積極開始活動之奉天國民精神總動員本部、十八日午前十一時、在地方事務所會議室、招致地方事務所、警察署、協和會、聯合町會、在鄉軍人會、國防婦人會、愛國婦人會、教育會、滿鐵社員會、防護團等各代表者、基於舉國一致、盡忠報國、堅忍持久、三大標語、關共實現方法、有所協議、至午后三時半散會、將左列事項、全體一致決定實施、

一、槍後赤城之發揮、對於出征兵士遺族、援助生活、屢次舉行市民表演之出征兵士遺族慰勞演藝會、

二、生活更生、以堅實之生活爲目標、勵行合理消費、合理生活、勤勞生活、健康增進等之實踐運動、

三、資源愛護與對於非常時經濟政策之協力、將不用品再生產、愛用國產品、務不使用輸入品、併對於不久將發行之愛國國債、協力購買對於此等三項、各團体保持連絡、或頒布印刷物、以全体協力、

奉市各機關學校
注目種種活動

當此國民精神總動員之時、奉天各關係機關、注目活動、奉市學校教員所組織之教育會、在各學校、設獻金箱、每有機會、舉行時局講演會、以資眞正認識時勢、併在牆上、掛關於時局之地圖、詳細記載戰況、且擬於十月三十日、在國際運動場、舉行勅語奉讀式、式畢、旋即舉行學生分列式、且此種行事、不僅於今年、往此以後、每年盛大舉行、愛國婦人會、竭力慰勞負傷兵、國防婦人會、自十七日、勵行多年懸案之一錢貯金、每日貯金一錢、以獻國家、併滿鐵社員會、特組織愛國運動委員會、設其本部於社員會本部呼應與國民精神總動員、高唱愛用社用品、利用廢物、及其他如此國民精神總動員之潮流、沿沿掩沒全体奉天、

市署將開校長會議
研究「新學制」

奉天市公署、爲新學制之改善及革新問題、向所屬市立各小學校、有所研究起見、特經擬定於明二十日午前十時許、在市公署會議室內召集所屬各小學校校長以及新市域內之各村立小學校長等舉開新學制事項校長會議席間由該署教育科長及關係者舉行指示及協議云

司令官檢閱青訓生

【三江】樺川縣青年訓練所第二期學生五十名、於七月十五日入所訓練、所有學科、術科、均聘優良教師、刻苦訓練、爲時雖少、但顯著成績、超過第一期學生、頃聞該所學生、行將卒業、三江地區司令官朱榕中將、特於十一日上午九時於西門外廣場、舉行檢閱式、由孫教官指揮、各種隊形、步法、槍術、均屬優良檢閱畢、朱司令官並有勉勵之訓詞云、

國軍在察南方面
堂堂進正義之師
（下）在宣化之大谷正義述

如斯、〇隊前後數回鑑於實貴經驗、集中分散配置之兵力決定具備事後之攻勢、十八日在〇〇〇及其附近、移駐集結主力、

其後數日、彼我之間、陸續無氣味之沈默、而第三日二十日未明、濃霧咫尺不辨、時我軍在淸風坨附近極力敵情偵察中之第〇團主力、突如受約十倍之餘敵之出擊時、我方之防禦戰鬪、因得指導適切、激戰約三時間、火力激加、制敵奏微、予以多大損害、使彼遠向陣內敗退、

我軍乃邁進攻擊準備、彼我之間、無氣味之沈默、又復繼續、而至二十五日頃、敵傳『敵將大舉而至』、〇隊早已看破爲擬行隱蔽敵內部動搖之手段、極力行第一線之威力偵察、至二十六日夜、果然發現敵軍第一線一部明瞭動搖之良、次於二十七日以斥候勇敢突入敵陣地、奪取長城線千松嶺之〇〇軍〇〇第〇〇中田中尉、目覩敵軍在倉皇退却中、但自己圖營子建關內五行龍門所之長城線、依然有敵兵守備係之逆八陣地、故〇隊出全敵之狀況觀察、急速驅逐巴圖營子西方高地之敵、進出龍門所、以備爾後作戰、廿八日〇〇〇起始行動、〇〇軍步兵第〇團之主力、與砲兵協力、同日午后一時、攻打巴圖營子西方之敵、敵在最初頑强抵抗日沒時遂拋棄長城線、拋棄遠向西方退却、〇〇〇兵第〇團主力、乃於平川教官指導之下、追擊、突破長城線殺到關內、如入無人之境、進擊復進擊、遂於同夜十時將赤城占領、主力一旦集結龍門所、卅日入城赤城、次之同日平川隊、將龍關占領、如斯因日本軍進出懷來平地、受極大衝動之中國軍、唯有倉皇退却耶、反之我方勇躍從事最初之外征、以破竹之勢、沿赤城、鵰鶚堡、龍關、趙川堡宣化之線進出、十月四日、先鋒〇〇〇第〇團主力入宣化城、爾來〇隊遂任此線一帶之治安肅正、

原來此各地之匪偏隊、各對擔任區域、實施掃蕩工作各處討伐敗殘兵、押收多數匪賊武器、不日即得將治安恢復事變前之狀況、

一方察南自治政府成立、努力共意義方針之徹底結果、民心顯呈安定、行政亦逐次就緒目下的處治安上誇於無何等憂慮之狀況、

最後、觀目下熱河〇隊警備之赤城宣化一帶一般民情、同地方一般信奉基督教者頗多、極爲溫順、呈示一種安穩意味、關於行政指導等着眼、概爲適切、了解上赤比較的迅速、且惡匪賊行爲之心、亦甚匪民分離、已在着着進行、從而有匪區皆無之狀態、唯在各地之炭坑地區、有化爲最惡場合匪巢之憂、夫事變前、抗日運動或共產主義、宣傳等驅激行爲、大部分有南京作引線之一部徒黨所爲、至一般和平民衆、固在軍閥壓制下、永年呻吟也、平綏線一帶、因從來對歡貿易、故甚稠殷盛、近年則南京政府壓政逐年俱加、民業趨於凋落之一途、

此乃爲現代國家之形式所捉之南京政府、以實力達及此僻遠之地、使此種實力成爲作用、是項現實問題、誠不可解也、一般民衆除南京政府者流之夢想外、全有同床異夢之感滿日軍東西呼應之共同作戰今則察南開闢明朗天地、省民以國族歡迎滿日軍理解我方方針、對於共治安維持下、安居樂業固政權之樹立、以不撓之協力進行、事態已至於此、導者之功績、自不待言、日本軍將士忠勇、義烈行動、亦足稱矣、又與日本軍相協力、不屈極度困苦缺乏及補給困難、對於優勢敵之精銳、以滿軍特之粘强武力、始終勇猛果敢活躍、滿軍之功、固亦大矣、

今日滿兩軍、遠在國外或與朔風相抗、或冒泥濘、協力互相呼應、擊破邪黷正之大旆、標進奉勇進之壯戰、正義大軍所進無敵、暴戾中國軍最後之時、今已刻日刻近、建軍以來爲日尙淺、負最初意義外征參加榮譽者、然活躍之滿軍諸隊今後奮鬪、大可期待焉、

筒井處長繼任者
亀山一二氏

【新京專電】十八日國務院會議、決定左列人事

外務局政務處長 筒井潔

依願免官

亀山一二

任外務局政務處長（敍簡任二等）

營繕需品局技正 桑原英治

任營繕需品局營繕處長（簡任二等）

尙簡井外務局政務處長之後任亀山一二氏、大正六年、在東京外語卒業、大正十年、高等試驗行政科合格、十二年任官外務事務官、昭和二年、爲外交官補、在德意志在勤、昭和五年任外務事務官、在歐米局第二課勤務、十年任大使館二等書記官、在蘇維埃聯邦在勤、以迄現在、

國都建設局特別會計
歲出入百六十五萬元

【新京專電】十八日在國務院會議、決定之國都建設局特別會計歲出入、計百六十五萬五千百二十四圓、內容如左

歲入

一、土地收入一、六五五、一二四圓

歲出

一、宅地拚額費 一三、〇〇〇圓
一、街路費 一一四、〇一四圓
一、橋梁費 七、四五〇〃
一、水道費 三三四、四〇〇〃
一、移轉保障費 八〇、〇〇〇〃
一、水管費 一〇六、二六〇〃

監察院檢查
瀋警廳一般

新京監察院、爲明瞭瀋陽警察廳會計及一般警務起見、昨日派員蒞奉、十八日上午十時許、赴警廳實施檢查、當由姜廳長、伊藤警務科長及科股伴同之下、赴各科股檢閱、當日午後三時許、始行終了云、

預防虎疫講演
昨日分地舉行

瀋陽警察廳、關於虎疫之預防、不遺餘力、結果、市內滿人、無一發生患者、更爲求一般接客業者、對虎疫及衛生事務上徹底、於十八日上午九時至十二時、令城內北市場兩警署、召集一般接客業者、實行虎疫預防及衛生講話、其場所如下、

▲城內署、在城內中街光陸電影院、

▲北市場署、在北市場十八經路大觀茶園、

關有林事業特別會計
追加預算可決

【新京專電】十八日國務院會議提出可決之國有林事業特別會計追加預算支出內容如左、

一、森林費 一、二六五、四四三圓
一、事業設施費 七四五、二四五圓
一、營繕費 一二〇、一〇〇圓

森林費中直接事業費、爲百十二萬四千圓、與事業拖設費之七十四萬圓相合、計約二百萬圓、充作事業擴張費、即與日本紙漿事業擴張、互相呼應、致滿洲國國有林伐材予定量增加、又計畫亦變更、故隨此伐材作業費、運材施設費等、感生不

大朝奉支局長
坂本氏轉任

由大朝奉天支局長、榮轉爲京都支局長之坂本靜一氏、十八日午後二時十九分、乘鳩號車赴任云、

意國男爵
喬爾喬來奉

視察滿洲之意大利男爵雷比喬爾喬氏、于十八日午后七時卅五分乘列車來奉、大和旅館一宿定于十九日往撫順炭坑視察、同午后五時卅分赴新京、

日華事變
寫眞展覽會

鐵路總局主辦之日華事變照片展覽會、定自十九起、以三日間、在滿毛百貨店舉行云、

冬季燃料改善
各方研究中

奉天市公署、及警務廳、民政廳等、現以奉天市內之滿人冬季普通家庭燃料多爲煤球秫稭、樹枝等、茲爲都市衛生上、及火災防止上之見地、有改善之必要刻正從事研究中云

筒井前政務處長
在滿功績殊多
離任各方惋惜

【新京專電】今次決定辭職之外務局政務處長之筒井潔氏、自任駐滿大使館情報課長於康德二年九月轉入滿洲國政府以來、就任外交部宣化司長、自氏就任大使館時代以還、前後五年、在滿洲國對於對外宣傳貢獻殊巨、此外、並活躍於締結滿德通商協定、促進滿意貿易、及對外蒙交涉等、將新興滿洲國嚴然獨立性、宣示諸外國、頗遺幾多功績、故氏之此次去滿洲國、各方實深惋惜、該氏語記者曰、

義已表明辭意、而余後任記官亀山氏前來、在今後對蘇關係愈趨復雜之際、不勝欣快不置、余雖有轉任德國大使館參事官之風傳、但須俟返本省後、始能判明云、

（歲出二、二三二、九七三圓追加予算、）

望中國民衆急速覺悟
與同種攜手排除共黨
【上】（內務局參事官 曲秉善講演詞）

此次中國事變、因爲七月七日中國二十九軍對於在北平附近夜間演習之日本軍隊加以不法射擊、而釀其端、此乃人所共知者、而南京政府竟不承認該演習爲條約上極有根據之舉動、反、爲侵略行爲、遂大舉派兵、肆行挑戰、然而日本國原來根據義和團議定書所規定、由北平至海岸一定之地域內、有軍隊駐屯權、根據此項條約、舉行野外演習、已有三十餘年之久、事實俱在、從無異同、此亦爲中國政府所公認者、此次二十九軍忽然出此行動、友邦日本始而[illegible]忍自重、不欲事件之擴大、頗望南京政府之反省、以求現地解決、詎南京政府、不顧信義、竟揭倡抗日決戰等口號、公然出以挑戰之態度、遂致讓成此次中國之重大事變、實爲遺憾、

此次事變、若一追溯其原因、決非單純偶然之事、最近南京政府蔑視條約、種種不法行爲、不下六十餘件之多、再由事變以來南京政府之一舉一動觀之、純屬有計畫、共反滿抗日政策、[illegible]已久[illegible]而易見、數年以來、中國政府專致力於抗日思想之培養與普及、於學校內則施行徹底的排日教育、更以報紙宣傳鼓吹、不遺餘力、以致三尺童子、亦高唱反滿抗日之詞、以抗日爲練軍之精神、以排日貨爲貿易之原則、以窘日爲外交之要締、猶且以爲未足、竟甘落容共之[illegible]

[illegible]吾等深望中國民衆及時覺[illegible]

[illegible]力、須知日本此次出師、實出於萬不得已、侵略云云、均爲華方捏造之詞、日本對華出師、非以中華無辜之民衆爲敵、實乃膺懲彼誤國殃民擾亂東亞和平依恃共產黨勢力之暴徒、質言之、銷滅中國之軍閥、即所以排除東洋和平之障碍、

[illegible]南京政府近年以來、[illegible]全國若狂、人民之心理、[illegible]移國結到外、政府與人民、離而復合、此種卑劣手段、有識者早窺其隱矣、試觀南京政府、與諸外國交換大使公使、自表面言之、儼儼乎一國之政府也、然共實際果能支配全國政權乎、

[illegible]與世界人類之和平、[illegible]共產主義以赤世界爲理想、欲將世界全歸共掌握而甘心中蘇不可侵條約之締結、爲共產主義往服中國政府明矣、互益云乎哉、和平云乎哉、共誰欺、徒自欺也、

[illegible]

女子小學校高等一年生韓淑貞

[illegible]

（四）詳細事項、可逕向省署人事股詢問、[illegible]於十月二十六日午前八時許、在省署舉行[illegible]

一胎三男
母子健在

【鐵嶺】城內西大街管界、不通行胡同門牌十一號、楊廷珍年四十七、伊妻張氏年四十、於十二日晚十時頃腹內疼痛即延請產婆、遂分娩產兒一名十二時許又產兒一名、十三日早六時復產兒一名、母子均健壯無恙、親友賀喜盈門、絡繹不絕云、

童心純潔
遼中小學生
醵金美談
並對皇軍作感想文

【新京專電】日軍在華聖戰、滿人對此、無任感激、而滿人小學生赤誠醵金談、不圖亦出於遼中縣下、童心誠潔、首肯滿日一德一心之先鞭焉、蓋此縣滿人小學生、素日在教室內、敎師闡述華軍暴虐無道與日軍正義攻擊情況、深知彼等居住之滿洲國、益趨安泰、爰將節父兄所予一部零用、充作慰問日本軍之醵欵、初非有人提倡、實自動一分一分積集以成者、一校一校、擴而及於全縣各小學校、集聚零細金額、達一百五十一圓八角七分之多、該縣教育會長關氏、對於國縣小學生此舉、痛烈感激、因於今(十八日)日將該金額並小學生之感想文六件、經國通本社、執行獻金手續、茲錄其感想文之一如次、

我滿洲國與日本帝國、有密接關係、自中國事變以來、戰雲日見擴大、日本全國官民、一致募獻慰問金、誠使我等感激之至、反觀我滿洲國三千萬民衆、當昔軍閥蟠踞之際、友邦義旆是舉、掃蕩彼輩、拯救於水深火熱之苦中者、皆仰友邦之餘蔭也、而我滿洲國樂成今日安居樂業之天地者、亦莫非友邦之所賜也、況乎國防因日軍協力、愈趨安全、軍閥因日軍威力、盡告殲滅、

本庄大將
歡迎會

【哈爾濱】日滿官民合同本庄大將歡迎會、於協和會、省公署、市公署民會一共同主催下、十八日午后五時半、在鐵路俱樂部、盛大開催、當夜、日滿俄官民有力者多數列席之下、大張盛宴、關於滿洲事變回顧談並時局問題有所種種歡談、於和氣藹藹裏散會、

記者聯盟
慰問使歸連

【大連】第二回滿洲新聞記者聯盟、華北派遣皇軍慰問團奉天日日新聞社長細野繁勝、滿洲弘報協會理事裘河江理事撫順新報社長窪田利平三氏、目十八日慰問業已告畢、乘十八日抵連之天津丸輪船返連、

農村收獲調查
定期開會

奉天市公署、爲謀新市域界內各區村屯之農村發展、並農產物收獲上有所調查起見、曾經組成農產量調查委員會、由市署及各村屯長人等、分担實施調查、已誌本報、茲其第三次調查報告、業經飭令於本月底、由各村分別具報終了、爲期調查之徹底計、當經預定、於本月二十五日由市公署行政科地方股、召集所屬各區村屯長等、舉開委員會議、此次調查之方法、以收獲量之戶別、務須詳爲記入、目下已於十八日、通知各村知照云、

皆川司長歸京

【哈爾濱電】關於在哈教育機關補助金問題負有視察現地要務、于十七日來哈皆川民政部教育司長醫學專門學校各學校巡視後十八日午后五時十分乘列車歸京、

準備法權撤廢
省署招考雇員

奉天省公署因治外法權撤廢在即、擬定在各地設置專員、從事治廢之準備事務、以謀進維人道云、

何來一嬰屍

【鐵嶺】西門裡稅捐局胡同路北廉井荄中、於昨晨發現嬰屍一具、當由稅局楊弟向法院報告、經檢驗後復攝影掩埋以

煙捲販賣
委員會二次協議會
標準規格決定
錦州安東兩省代表出席

煙捲販賣委員會、第二回協議會、本日午前十時、在奉天省公署會議室開會、以中央來奉之產業部德永事務官爲中心、除井上奉天省農務科長外、錦州、安東兩省農務關係者、並鳳凰城、海龍、海城、蓋平、復縣、各煙草耕作組合理事、咸行出席、上附議經產業部、滿鐵及其他關係機關制定標準規格、並檢收規程案、由德永事務官詳細說明、繼行決定、因此、懸案之煙捲販賣委員會、亦見正式設立、至煙捲增產計畫遂行重要關係工作、規格統一並同販賣、亦極力進向實施之運

縣當局關心民瘼

【西安】縣當局、以今歲年景雖然豐收、但是一五等區尙有水害等災、其禾稼受損失之程度如何、必須詳查以資救濟而減却人民各種負擔、期施善政、月十三日起特派內務局人員高錦峯、勘查一五區災情、而憑核辦云、

戰捷祈禱祭
哈市亦舉行

【哈爾濱專訊】哈市戰捷祈禱祭、于十七日午前十一時、在哈爾濱神社盛大舉行、

關於魚貝類販賣
布告週知各項

瀋陽警察廳衛生科、關於虎疫預防、對於魚貝類禁止輸入販賣、已誌本報、茲該廳爲使一般魚商徹底該項事務計昨日除佈告商民外、並通令各警署遵照佈告意旨實行、其佈告原文如左、

此次對於虎疫之預防爲期收得萬全效果起見、會將魚類販賣業者所售之鮮魚貝類、施以檢收廢棄處分、此種辦法、在商人營業方面、雖不免少有損失、然在防疫見地上確係最有效之必要處置、惟恐一般商人容有誤解之處、對於營業必受相當之影響、茲特詳爲解釋、嗣後對於魚類之取締、擬如左記施行之除飭警遵照辦理外、合行佈告週知

一、鹹魚如大馬哈魚及由日本內地所輸入之壓板魚准予販賣、

二除由大連、安東、釜山、塘沽、所運入及奉天當地所採取之魚類禁止販賣外、其他之魚類准予販賣

三、由旅順等處運來之魚類如經該當地官憲証明者准予販賣

天主教
田口部長
過安赴華北

【安東】爲膺懲暴華而斷起之日軍行動、諸外國多受中國反宣傳所誤、當斯時也、羅馬教皇廳、近漸認識日本軍行動目的、爲自赤色魔手中、作安定東亞之聖戰、恢然闡明支持日本軍之方針、日本天主公教中央本部、與此互相呼應、爲闡明日本軍眞相、共產魔手、如何苦心、決定派遣天主公教中央出版部長司祭田口芳五郞氏赴華北、該氏於十八日受模山少佐衞導之下、過安北上云、

市內外通話便利
電話規則改正
答話者不在免收電資

【大連】電電會社、鑑於、民每向市外通話時、因對話者往往不在、致感諸多不便、爲改善計、目下決將電話規則之一部分、重新改正、以爲市內外商民通話之便利、其改正之主要點如左、

一、免除通話取消費、從來對方答話者不在時、在制限時間內、索取其取消費、今後則免除此項取消費、

二、指定電話番號及氏名、從來向市外通話之電番號、請求者與對話者、各限一個、但電話所有者、若在二個以上時、請求者與對話者、皆接二個電話而繼其次序、更可以通話者氏名、而請求之、

三、指定追加不以電話番號或通話者氏名、而請求通話、雖在通話開始通告前、以能追加指定事項、但自公同電話所通話時、則不能有此項請求、

四、費金（一）指定費金額、普通通話費五角、區城內五分、五角以上一圓區內一角、一圓五角以上二圓區內一角五分、超出二圓以上區內二角、（二）對話者電話番號、氏名指定費金、該當一通話費金額之五分之一、

北風細雨天氣寒

【旅順】管內今年秋季、雨水甚多、忽於月之十五日午前時天氣大變、非常寒冷、一般勞動者、身披單衣、均云今年天冷較往年爲早云、

展覽會徵集作品

【賓縣】縣長兼教育會長傅廣義氏、及參事官重岡村輔氏、極熱心於教育、蒞任以來、百端設計、促其發展、故本縣教育、年來日見起色、茲於九月間、召開教育會評議員會議、議決舉辦職教員與學生、作品展覽大會、凡關東西洋畫、書法、雕刻、詩詞、歌賦等類、廣事徵集、藉供衆覽、以發揮東方固有之文化、及我國現代之美術、業已分函各校、徵集作品、令其先期準備完竣、屆期琳琅之陳列、輝煌滿室、飛英聲於萬里、萃墨妙於一堂、必有一番盛舉云、

載重車失愼壓人

【鐵嶺】西關鐵法汽車公司開往法庫之載重車、行至西門管界西順城街、遇同行乘自行車之鄒德立、司機人王某、因一時失愼、致將鄒某左腿軋傷、經西門派出所將鄒某送至家中、然後備文將司機王某送城內署核辦云、